

7 de febrero de 2018

Estadística del Procedimiento Concursal (EPC) Cuarto trimestre de 2017 y Año 2017. Datos provisionales

El número de deudores concursados disminuye un 6,4% en tasa anual en el cuarto trimestre

En el conjunto del año 2017 el número de deudores concursados se redujo un 2,3%

El número de deudores concursados alcanza la cifra de 1.380 en el cuarto trimestre de 2017, lo que supone una disminución del 6,4% respecto al mismo periodo del año anterior.

Por tipo de concurso, 1.278 son voluntarios (un 6,8% menos que en el cuarto trimestre de 2016) y 102 necesarios (un 1,0% menos). Atendiendo a la clase de procedimiento, los ordinarios disminuyen un 16,2% y los abreviados un 4,9%.

Evolución del número de deudores concursados*

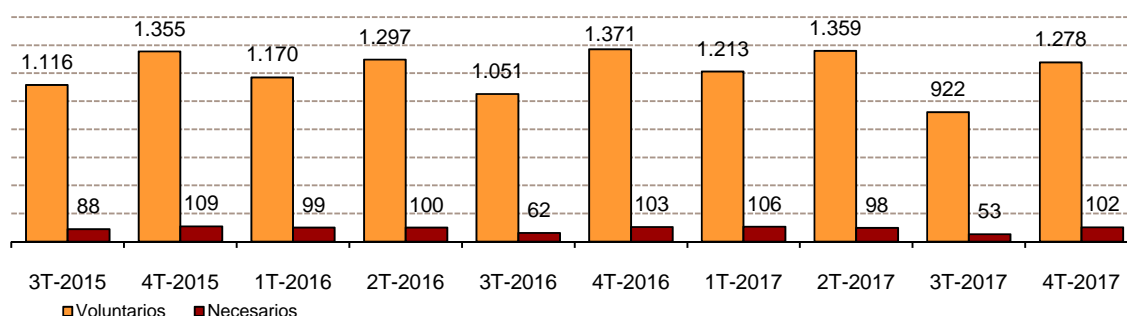

*Datos definitivos hasta el 4º trimestre de 2016

Deudores concursados según forma jurídica y características del concurso 4º trimestre 2017

	Total	% Variación		
		Trimestral	Anual	Anual acumulada
Deudores concursados	1.380	41,5	-6,4	-2,3
Persona física sin actividad empresarial	296	41,6	-2,0	8,4
Empresas concursadas	1.084	41,5	-7,5	-4,7
Persona física con actividad empresarial	77	156,7	14,9	4,8
Sociedad Anónima (S.A.)	96	4,3	-27,8	-10,9
Sociedad Limitada (S.R.L.)	883	40,4	-3,8	-3,4
Otras	28	86,7	-48,1	-25,7
Tipo de concurso				
Voluntario	1.278	38,6	-6,8	-2,4
Necesario	102	92,5	-1,0	-1,4
Clase de procedimiento				
Ordinario	160	33,3	-16,2	-6,4
Abreviado	1.220	42,7	-4,9	-1,7

Evolución de la tasa trimestral

Para contribuir al análisis e interpretación de los datos, el siguiente gráfico muestra la variación trimestral del número de deudores concursados entre el cuarto y el tercer trimestre en los cinco últimos años. En 2017 la tasa trimestral es del 41,5%, la más alta del periodo considerado.

**Evolución de la tasa trimestral del número de deudores concursados
(variación del 4º trimestre respecto al 3º trimestre)**

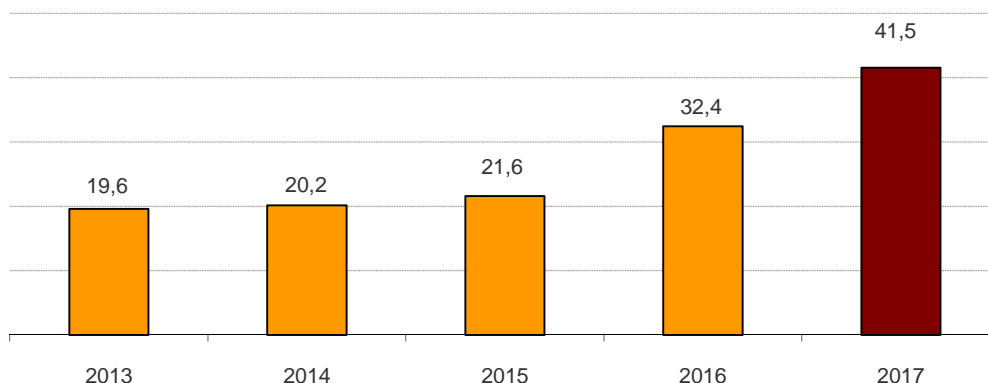

Empresas concursadas por naturaleza jurídica y tramo de volumen de negocio

De los 1.380 deudores concursados en el trimestre, 1.084 son empresas (personas físicas con actividad empresarial y personas jurídicas) y 296 personas físicas sin actividad empresarial, lo que supone el 78,6% y el 21,4%, respectivamente, del total de deudores.

El número de empresas concursadas disminuye un 7,5% en el cuarto trimestre de 2017 respecto al mismo periodo del año pasado.

Según la forma jurídica, el 81,5% de las empresas concursadas son Sociedades de Responsabilidad Limitada.

El 38,7% de las empresas concursadas se encuentra en el tramo más bajo de volumen de negocio (hasta 250.000 euros) y son, principalmente, Sociedades de Responsabilidad Limitada.

Empresas concursadas por naturaleza jurídica y tramo de volumen de negocio en millones de euros al año. 4º trimestre 2017

	Total	P. física*	S.A.	S.R.L.	Otras
TOTAL	1.084	77	96	883	28
Hasta 0,25	419	57	25	325	12
De más de 0,25 a 0,5	136	4	2	127	3
De más de 0,5 a 1	122	0	13	108	1
De más de 1 a 2	100	0	14	81	5
De más de 2 a 5	63	0	11	50	2
Más de 5	58	0	16	41	1
Sin clasificar	186	16	15	151	4

* Personas físicas con actividad empresarial

Empresas concursadas por actividad económica y tramo de asalariados

El 22,9% de las empresas concursadas tienen como actividad económica principal el *Comercio*, el 17,6% el *Resto de servicios* y el 13,2% la *Construcción*.

En cuanto al número de asalariados, el 56,9% del total de empresas concursadas tiene menos de seis. Y, entre éstas, el 29,8% no tiene asalariados.

Empresas concursadas por actividad económica principal y tramo de asalariados 4º trimestre 2017

	Tramo de asalariados									
	Total	0	1-2	3-5	6-9	10-19	20-49	50-99	100 y más	Sin clasificar
TOTAL	1.084	184	224	209	123	119	73	30	30	92
Agricultura y pesca	12	3	1	3	1	4	0	0	0	0
Industria y energía	136	7	17	26	18	33	19	13	3	0
Construcción	143	45	27	23	15	14	11	3	5	0
Comercio	248	36	67	70	34	15	15	4	7	0
Transporte y almacenamiento	65	9	7	10	12	17	6	2	2	0
Hostelería	70	9	18	25	10	5	2	0	1	0
Actividades profesionales	75	23	19	16	6	6	4	1	0	0
Actividades administrativas	52	8	13	7	7	7	2	3	5	0
Resto servicios	191	44	55	29	20	18	14	4	7	0
Sin clasificar	92	0	0	0	0	0	0	0	0	92

Tomando como referencia el total de empresas existentes en cada actividad económica, el 0,07% de las empresas de *Industria y energía* inicia un procedimiento concursal en el cuarto trimestre, frente al 0,004% de las empresas de *Agricultura y pesca*.

Por tramo de asalariados, el 0,22% de las empresas existentes de 100 y más asalariados o entre 50 y 99 asalariados comienza un procedimiento concursal, frente al 0,01% de las empresas sin asalariados.

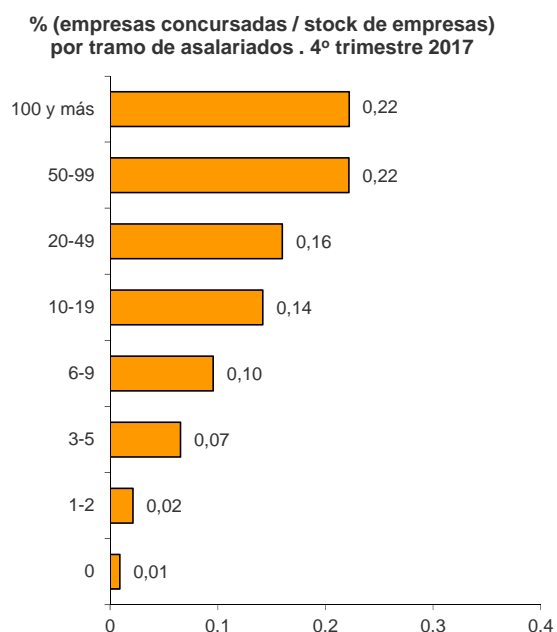
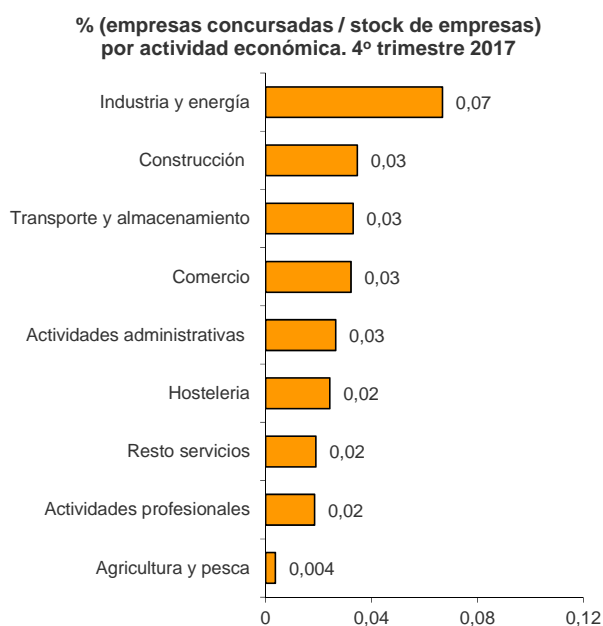

Empresas concursadas por antigüedad

El 20,4% del total de empresas concursadas en el cuarto trimestre tiene una antigüedad de 20 o más años. Por su parte, el 24,4% tiene cuatro o menos años de antigüedad.

El 25,3% de las empresas concursadas con cuatro o menos años de antigüedad se dedican al *Comercio*. Por su parte, el 53,8% de las concursadas con 20 o más años de antigüedad se dedican al *Comercio* y a la *Industria y energía*.

Empresas concursadas por antigüedad y actividad económica. 4º trimestre 2017

	Antigüedad (en años)							Sin clasificar
	Total	Hasta 4	De 5 a 8	De 9 a 12	De 13 a 16	De 17 a 19	20 o más	
TOTAL	1.084	265	186	151	152	81	221	28
Agricultura y pesca	12	3	2	2	4	0	1	0
Industria y energía	136	22	17	11	17	11	58	0
Construcción	143	24	23	29	18	18	31	0
Comercio	248	67	41	31	31	17	61	0
Transporte y almacenamiento	65	15	11	5	10	7	17	0
Hostelería	70	36	13	3	9	5	4	0
Actividades profesionales	75	24	16	11	9	8	7	0
Actividades administrativas	52	15	13	7	8	3	6	0
Resto servicios	191	54	38	32	28	8	31	0
Sin clasificar	92	5	12	20	18	4	5	28

Tomando como referencia el *stock* de empresas existentes por antigüedad de la empresa, el 0,037% de las que tienen 20 o más años de antigüedad se ven afectadas por un procedimiento concursal este trimestre. Por su parte, el 0,020% del total de empresas de hasta cuatro años de antigüedad inician un procedimiento concursal.

% (empresas concursadas / stock de empresas) por antigüedad de la empresa. 4º trimestre 2017

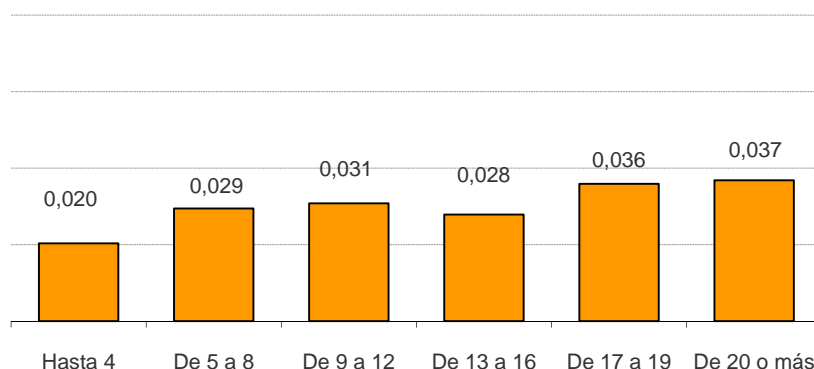

Resultados por comunidades autónomas

Cataluña y Comunitat Valenciana concentran el 39,5% del total de deudores concursados en el cuarto trimestre de 2017.

Deudores concursados por tipo de concurso, clase de procedimiento y existencia de propuesta anticipada de convenio. 4º trimestre 2017

	Total	Tipo concurso		Clase procedimiento		Existencia de propuesta anticipada	
		Voluntario	Necesario	Ordinario	Abreviado	No	Si
TOTAL	1.380	1.278	102	160	1.220	1.377	3
Andalucía	140	123	17	43	97	139	1
Aragón	42	40	2	6	36	42	0
Asturias, Principado de	39	37	2	6	33	39	0
Baleares, Illes	26	22	4	11	15	26	0
Canarias	20	19	1	2	18	20	0
Cantabria	18	17	1	8	10	18	0
Castilla y León	58	47	11	4	54	58	0
Castilla-La Mancha	36	28	8	0	36	36	0
Cataluña	311	303	8	17	294	311	0
Comunitat Valenciana	234	219	15	18	216	233	1
Extremadura	17	14	3	1	16	17	0
Galicia	61	56	5	4	57	60	1
Madrid, Comunidad de	233	222	11	33	200	233	0
Murcia, Región de	38	31	7	0	38	38	0
Navarra, Comunidad Foral de	17	15	2	3	14	17	0
País Vasco	82	79	3	4	78	82	0
Rioja, La	7	5	2	0	7	7	0

En terminos de variación anual del número de deudores concursados, La Rioja presenta la mayor bajada (-41,7%) y Cantabria el mayor aumento (20,0%).

Variación anual del número de deudores concursados por comunidad autónoma

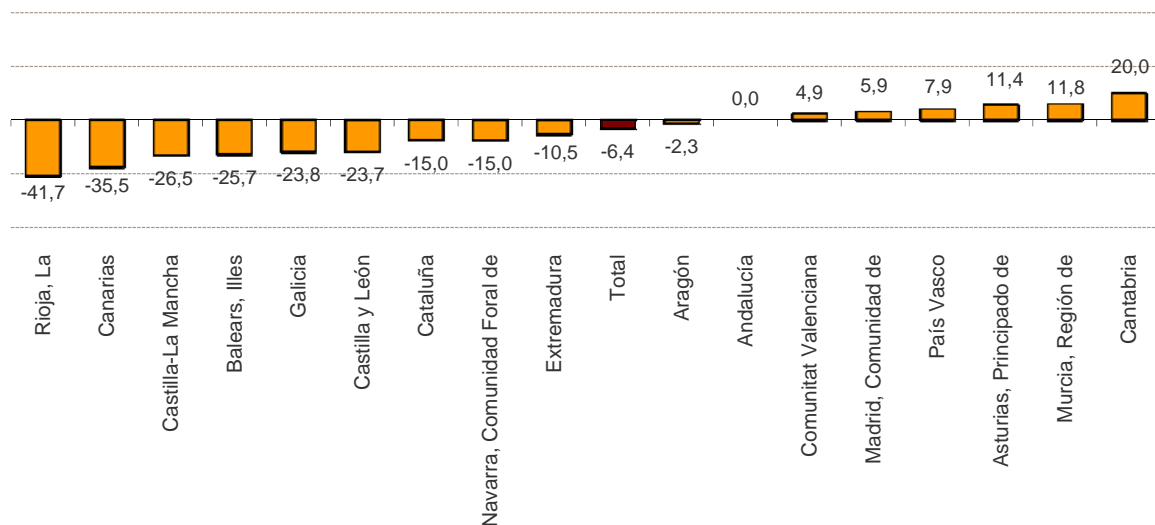

Resultados en el conjunto del año 2017

El número de deudores concursados en el conjunto del año 2017 fue de 5.131, un 2,3% inferior al registrado en 2016.

Por tipo de concurso, 4.772 fueron voluntarios (un 2,4% menos que en 2016) y 359 necesarios (un 1,4% menos). Atendiendo a la clase de procedimiento, los ordinarios disminuyeron un 6,4% y los abreviados un 1,7%.

Evolución del número de deudores concursados

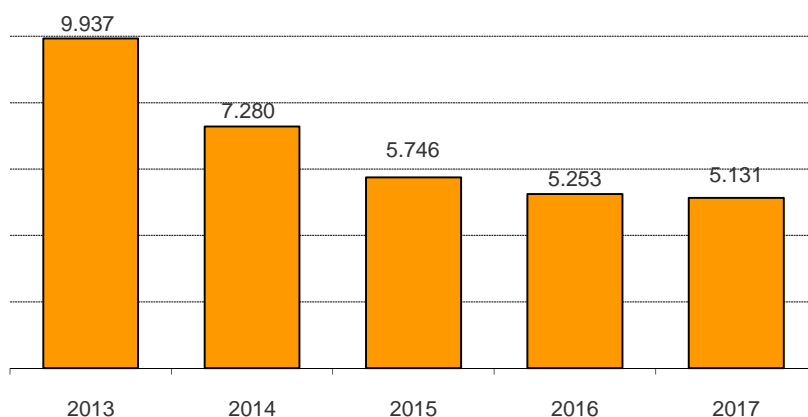

Deudores concursados según forma jurídica y características del concurso

	Total 2017	% Variación anual			
		2017	2016	2015	2014
Deudores concursados	5.131	-2,3	-8,6	-21,1	-26,7
Persona física sin actividad empresarial	1.036	8,4	47,3	-9,4	-9,8
Empresas concursadas	4.095	-4,7	-15,7	-22,3	-28,2
Persona física con actividad empresarial	240	4,8	25,8	-2,2	-22,5
Sociedad Anónima (S.A.)	427	-10,9	-29,4	-32,8	-36,9
Sociedad Limitada (S.R.L.)	3.304	-3,4	-16,7	-21,0	-26,7
Otras	124	-25,7	27,5	-22,5	-20,3
Tipo de concurso					
Voluntario	4.772	-2,4	-8,5	-21,7	-27,8
Necesario	359	-1,4	-10,1	-12,5	-6,7
Clase de procedimiento					
Ordinario	682	-6,4	-20,7	-29,0	-45,2
Abreviado	4.449	-1,7	-6,3	-19,4	-21,0

Empresas concursadas por naturaleza jurídica y tramo de volumen de negocio

Según la forma jurídica, el 80,7% de las empresas concursadas en el año 2017 eran Sociedades de Responsabilidad Limitada.

El 36,8% de las empresas concursadas se encontraban en el tramo más bajo del volumen de negocio (hasta 250.000 euros) y eran, principalmente, Sociedades de Responsabilidad Limitada.

Número de empresas concursadas por naturaleza jurídica y tramo de volumen de negocio en millones de euros al año. Año 2017

	Total	P. física*	S.A.	S.R.L.	Otras
TOTAL	4.095	240	427	3.304	124
Hasta 0,25	1.508	169	94	1.199	46
De más de 0,25 a 0,5	469	9	28	424	8
De más de 0,5 a 1	466	4	54	397	11
De más de 1 a 2	367	1	60	295	11
De más de 2 a 5	245	0	54	187	4
Más de 5	199	0	74	119	6
Sin clasificar	841	57	63	683	38

* Personas físicas con actividad empresarial

Empresas concursadas por actividad económica principal

El 79,8% de los deudores concursados en el año 2017 eran empresas (personas físicas con actividad económica y personas jurídicas).

Por actividades, las de *Comercio* y *Resto de servicios* concentraron el 37,0% del total de empresas concursadas en 2017.

Construcción (-19,4%), *Hostelería* (-18,1%) y *Actividades administrativas* (-10,9%) presentaron los mayores descensos de empresas concursadas en 2017 respecto al año anterior.

Por el contrario, *Agricultura, ganadería y pesca* (13,6%), *Transporte y almacenamiento* (10,8%) e *Industria y energía* (2,5%) registraron las mayores subidas.

Empresas concursadas por actividad económica

	Total 2017	% Variación anual			
		2017	2016	2015	2014
Empresas concursadas	4.095	-4,7	-15,7	-22,3	-28,2
Agricultura, ganadería y pesca	50	13,6	-37,1	22,8	-31,3
Industria y energía	541	2,5	-17,8	-37,2	-35,0
Construcción	630	-19,4	-24,2	-31,8	-37,8
Comercio	876	-2,1	-18,6	-13,5	-24,6
Transporte y almacenamiento	164	10,8	-14,0	-32,0	-19,9
Hostelería	227	-18,1	-8,3	-18,2	-7,8
Actividades profesionales	334	-4,3	-10,5	-8,2	-25,8
Actividades administrativas	205	-10,9	3,6	-21,8	-37,6
Resto de Servicios	641	1,3	-6,6	-15,6	-15,5
Sin clasificar	427	3,9	-16,1	-13,6	-15,9

Empresas concursadas por actividad económica y tramo de antigüedad

El 22,3% de las empresas que concursaron en el año 2017 tenían una antigüedad de 20 o más años. Por su parte, el 20,6% tenían cuatro o menos años de antigüedad.

La actividad económica con mayor porcentaje de empresas concursadas con una antigüedad de 20 o más años fue *Comercio* (28,7%).

Empresas concursadas por actividad económica y tramo de antigüedad (años)

	Hasta 4	De 5 a 8	De 9 a 12	De 13 a 16	De 17 a 19	20 o más	Sin clasificar
Empresas concursadas	843	686	672	531	290	914	159
Agricultura, ganadería y pesca	8	10	6	19	1	6	0
Industria y energía	82	70	53	59	37	240	0
Construcción	82	88	154	96	65	145	0
Comercio	211	151	114	83	55	262	0
Transporte y almacenamiento	29	36	17	21	14	47	0
Hostelería	103	42	28	19	13	22	0
Actividades profesionales	75	80	63	38	28	50	0
Actividades administrativas	56	48	40	31	8	22	0
Resto de Servicios	171	119	118	90	42	101	0
Sin clasificar	26	42	79	75	27	19	159

Resultados por comunidades autónomas

Las comunidades autónomas con mayor número de deudores concursados en 2017 fueron Cataluña (1.131), Comunidad de Madrid (847) y Comunitat Valenciana (747). Estas tres concentraron el 53,1% del total de deudores concursados.

Por su parte, la comunidad con menor número de deudores concursados fue La Rioja (22).

Total de deudores concursados por comunidades autónomas. Año 2017

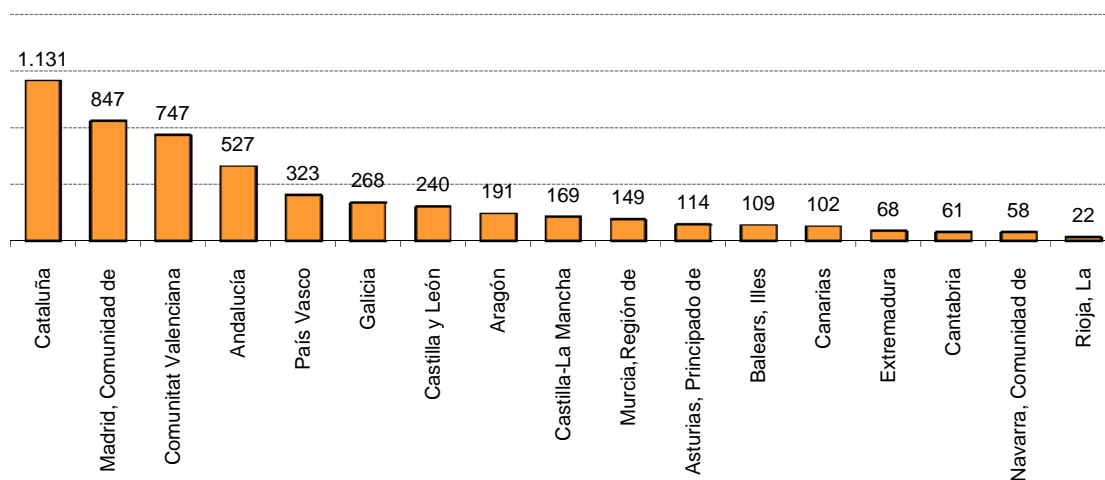

Estadística del Procedimiento Concursal

4º trimestre 2017. Datos provisionales

EPC.1 Deudores concursados por tipo de concurso, clase de procedimiento, existencia de propuesta anticipada de convenio y contenido propuesta

	Total	Tipo concurso		Clase procedimiento		Existencia de propuesta anticipada		Contenido propuesta			
		Voluntario	Necesario	Ordinario	Abreviado	No	Si	Quita	Espera	Quita y espera	Otra
TOTAL	1.380	1.278	102	160	1.220	1.377	3	0	0	3	0
Andalucía	140	123	17	43	97	139	1	0	0	1	0
Aragón	42	40	2	6	36	42	0	0	0	0	0
Asturias, Principado de	39	37	2	6	33	39	0	0	0	0	0
Baleares, Illes	26	22	4	11	15	26	0	0	0	0	0
Canarias	20	19	1	2	18	20	0	0	0	0	0
Cantabria	18	17	1	8	10	18	0	0	0	0	0
Castilla y León	58	47	11	4	54	58	0	0	0	0	0
Castilla-La Mancha	36	28	8	0	36	36	0	0	0	0	0
Cataluña	311	303	8	17	294	311	0	0	0	0	0
Comunitat Valenciana	234	219	15	18	216	233	1	0	0	1	0
Extremadura	17	14	3	1	16	17	0	0	0	0	0
Galicia	61	56	5	4	57	60	1	0	0	1	0
Madrid, Comunidad de	233	222	11	33	200	233	0	0	0	0	0
Murcia, Región de	38	31	7	0	38	38	0	0	0	0	0
Navarra, Comunidad Foral de	17	15	2	3	14	17	0	0	0	0	0
País Vasco	82	79	3	4	78	82	0	0	0	0	0
Rioja, La	7	5	2	0	7	7	0	0	0	0	0
Ceuta	1	1	0	0	1	1	0	0	0	0	0
Melilla	0	0	0	0	0	0	0	0	0	0	0

EPC.2 Deudores concursados por naturaleza jurídica

	Total	P. físicas sin actividad empresarial	Empresas			
			Personas físicas	S.A.	S.R.L.	Otras
TOTAL	1.380	296	77	96	883	28
Andalucía	140	24	5	12	95	4
Aragón	42	10	2	3	26	1
Asturias, Principado de	39	8	5	4	20	2
Baleares, Illes	26	7	2	4	13	0
Canarias	20	6	1	0	11	2
Cantabria	18	4	1	1	12	0
Castilla y León	58	16	7	4	30	1
Castilla-La Mancha	36	10	3	2	21	0
Cataluña	311	119	14	13	162	3
Comunitat Valenciana	234	37	19	13	161	4
Extremadura	17	5	1	1	10	0
Galicia	61	4	2	3	50	2
Madrid, Comunidad de	233	30	11	16	172	4
Murcia, Región de	38	3	2	0	31	2
Navarra, Comunidad Foral de	17	5	1	1	8	2
País Vasco	82	7	1	17	56	1
Rioja, La	7	1	0	2	4	0
Ceuta	1	0	0	0	1	0
Melilla	0	0	0	0	0	0

4º trimestre 2017. Datos provisionales

EPC.3 Empresas concursadas por actividad económica principal

(Continúa)

	Total	Agricultura y pesca	Industria				Energía
			Bienes intermedios	Bienes de capital	Bienes de consumo duradero	Bienes de consumo no duradero	
TOTAL	1.084	12	50	26	14	41	5
Andalucía	116	0	6	0	0	2	0
Aragón	32	0	0	2	0	0	0
Asturias, Principado de	31	0	1	3	0	1	0
Baleares, Illes	19	0	0	0	0	0	1
Canarias	14	0	0	1	0	0	0
Cantabria	14	1	0	0	0	1	0
Castilla y León	42	1	2	0	0	2	0
Castilla-La Mancha	26	1	2	1	0	0	0
Cataluña	192	0	10	6	2	8	0
Comunitat Valenciana	197	5	10	2	5	13	2
Extremadura	12	0	0	0	0	0	0
Galicia	57	3	1	2	0	2	0
Madrid, Comunidad de	203	0	9	1	4	9	2
Murcia, Región de	35	1	1	2	0	1	0
Navarra, Comunidad Foral de	12	0	0	1	0	0	0
País Vasco	75	0	8	5	3	2	0
Rioja, La	6	0	0	0	0	0	0
Ceuta	1	0	0	0	0	0	0
Melilla	0	0	0	0	0	0	0

(Continuación)

	Construcción		Comercio al por mayor	Comercio al por menor y vehículos	Transporte y almacenamiento	Hostelería	Información y comunicaciones
	Edific. y promoción inmobiliaria	Resto					
TOTAL	92	51	233	15	65	70	53
Andalucía	12	7	20	0	6	7	4
Aragón	1	1	6	0	2	1	0
Asturias, Principado de	1	1	5	1	5	3	0
Baleares, Illes	2	1	5	0	1	2	1
Canarias	2	0	0	0	0	4	0
Cantabria	1	1	6	0	1	0	0
Castilla y León	3	1	16	0	2	4	1
Castilla-La Mancha	0	1	9	1	2	1	0
Cataluña	11	6	39	1	12	6	18
Comunitat Valenciana	17	11	45	6	11	10	5
Extremadura	1	0	3	0	0	1	2
Galicia	12	3	10	1	5	6	2
Madrid, Comunidad de	18	8	41	4	9	21	14
Murcia, Región de	4	0	10	1	2	1	1
Navarra, Comunidad Foral de	2	0	2	0	1	0	0
País Vasco	4	10	14	0	6	1	5
Rioja, La	1	0	2	0	0	2	0
Ceuta	0	0	0	0	0	0	0
Melilla	0	0	0	0	0	0	0

4º trimestre 2017. Datos provisionales

EPC.3 Empresas concursadas por actividad económica principal

(Conclusión)

	Inmobiliarias financieras y seguros	Actividades profesionales	Actividades administrativas y servic. auxiliares	Resto servicios	Sin clasificar
TOTAL	36	75	52	102	92
Andalucía	7	8	11	12	14
Aragón	2	4	5	6	2
Asturias, Principado de	0	4	0	4	2
Balears, Illes	0	1	0	3	2
Canarias	2	0	2	2	1
Cantabria	0	0	0	2	1
Castilla y León	1	1	1	4	3
Castilla-La Mancha	1	0	2	2	3
Cataluña	6	20	7	20	20
Comunitat Valenciana	9	19	8	7	12
Extremadura	0	0	2	1	2
Galicia	1	0	4	2	3
Madrid, Comunidad de	3	11	7	28	14
Murcia, Región de	0	1	2	4	4
Navarra, Comunidad Foral de	1	1	1	2	1
País Vasco	2	5	0	3	7
Rioja, La	1	0	0	0	0
Ceuta	0	0	0	0	1
Melilla	0	0	0	0	0

EPC.4 Empresas concursadas por tramo de asalariados

	Total	Número de asalariados								Sin clasificar
		0	1-2	3-5	6-9	10-19	20-49	50-99	100 y más	
TOTAL	1.084	184	224	209	123	119	73	30	30	92
Andalucía	116	21	10	26	16	14	5	1	9	14
Aragón	32	5	10	4	3	2	4	0	2	2
Asturias, Principado de	31	4	7	7	2	3	3	3	0	2
Balears, Illes	19	1	5	6	3	2	0	0	0	2
Canarias	14	1	5	2	2	1	0	1	1	1
Cantabria	14	1	5	4	1	2	0	0	0	1
Castilla y León	42	10	10	11	4	3	1	0	0	3
Castilla-La Mancha	26	3	5	5	3	5	2	0	0	3
Cataluña	192	36	35	36	26	16	13	6	4	20
Comunitat Valenciana	197	40	44	34	22	21	9	9	6	12
Extremadura	12	2	2	1	1	2	2	0	0	2
Galicia	57	9	15	14	6	3	6	1	0	3
Madrid, Comunidad de	203	37	44	30	23	26	19	5	5	14
Murcia, Región de	35	6	10	6	4	4	1	0	0	4
Navarra, Comunidad Foral de	12	2	3	3	0	1	1	1	0	1
País Vasco	75	3	13	20	6	14	6	3	3	7
Rioja, La	6	3	1	0	1	0	1	0	0	0
Ceuta	1	0	0	0	0	0	0	0	0	1
Melilla	0	0	0	0	0	0	0	0	0	0

4º trimestre 2017. Datos provisionales

EPC.5 Empresas concursadas por tramo de volumen de negocio

	Total	Volumen de negocio (millones de €)						Mas de 10	Sin clasificar
		Hasta 0,25	(0,25-0,50]	(0,50-1]	(1-2]	(2-5]	(5-10]		
TOTAL	1.084	419	136	122	100	63	26	32	186
Andalucía	116	44	13	10	11	6	3	3	26
Aragón	32	17	2	3	2	2	1	0	5
Asturias, Principado de	31	12	3	2	2	6	2	1	3
Baleares, Illes	19	10	1	4	2	0	0	0	2
Canarias	14	6	3	0	2	0	1	0	2
Cantabria	14	8	2	3	0	0	0	0	1
Castilla y León	42	18	6	5	1	2	0	2	8
Castilla-La Mancha	26	9	4	5	3	1	1	0	3
Cataluña	192	65	26	19	17	9	4	12	40
Comunitat Valenciana	197	78	25	28	26	9	2	4	25
Extremadura	12	5	1	1	0	2	0	0	3
Galicia	57	26	9	4	5	6	0	0	7
Madrid, Comunidad de	203	72	27	24	18	13	7	6	36
Murcia, Región de	35	17	2	2	3	1	1	0	9
Navarra, Comunidad Foral de	12	6	0	2	0	0	1	0	3
País Vasco	75	22	11	10	8	6	3	4	11
Rioja, La	6	4	1	0	0	0	0	0	1
Ceuta	1	0	0	0	0	0	0	0	1
Melilla	0	0	0	0	0	0	0	0	0

EPC.6 Empresas concursadas por tramo de antigüedad

	Total	Antigüedad (en años)						Sin clasificar
		Hasta 4	De 5 a 8	De 9 a 12	De 13 a 16	De 17 a 19	20 o más	
TOTAL	1.084	265	186	151	152	81	221	28
Andalucía	116	37	17	19	17	5	17	4
Aragón	32	12	6	1	8	1	3	1
Asturias, Principado de	31	6	4	6	4	5	6	0
Baleares, Illes	19	4	0	5	3	1	6	0
Canarias	14	1	2	3	0	3	4	1
Cantabria	14	2	5	2	0	3	2	0
Castilla y León	42	8	7	7	9	2	7	2
Castilla-La Mancha	26	7	6	3	3	1	4	2
Cataluña	192	46	36	29	22	13	38	8
Comunitat Valenciana	197	45	38	21	25	19	47	2
Extremadura	12	2	5	1	2	0	2	0
Galicia	57	9	3	8	15	3	18	1
Madrid, Comunidad de	203	61	36	25	24	13	39	5
Murcia, Región de	35	4	10	7	7	4	3	0
Navarra, Comunidad Foral de	12	3	1	1	2	1	4	0
País Vasco	75	16	8	12	9	7	21	2
Rioja, La	6	2	1	1	2	0	0	0
Ceuta	1	0	1	0	0	0	0	0
Melilla	0	0	0	0	0	0	0	0

Estadística del Procedimiento Concursal

Año 2017. Datos provisionales

EPC.1 Deudores concursados por tipo de concurso, clase de procedimiento, existencia de propuesta anticipada de convenio y contenido propuesta

	Total	Tipo concurso		Clase procedimiento		Existencia de propuesta anticipada		Contenido propuesta			
		Voluntario	Necesario	Ordinario	Abreviado	No	Sí	Quita	Espera	Quita y espera	Otra
TOTAL	5.131	4.772	359	682	4.449	5.117	14	0	0	8	6
Andalucía	527	472	55	173	354	525	2	0	0	2	0
Aragón	191	176	15	18	173	187	4	0	0	0	4
Asturias, Principado de	114	108	6	16	98	114	0	0	0	0	0
Baleares, Illes	109	94	15	44	65	107	2	0	0	0	2
Canarias	102	93	9	11	91	102	0	0	0	0	0
Cantabria	61	57	4	22	39	60	1	0	0	1	0
Castilla y León	240	209	31	34	206	240	0	0	0	0	0
Castilla-La Mancha	169	147	22	5	164	169	0	0	0	0	0
Cataluña	1.131	1.095	36	43	1.088	1.129	2	0	0	2	0
Comunitat Valenciana	747	700	47	83	664	746	1	0	0	1	0
Extremadura	68	62	6	7	61	68	0	0	0	0	0
Galicia	268	244	24	39	229	267	1	0	0	1	0
Madrid, Comunidad de	847	798	49	141	706	846	1	0	0	1	0
Murcia, Región de	149	127	22	11	138	149	0	0	0	0	0
Navarra, Comunidad Foral de	58	55	3	13	45	58	0	0	0	0	0
País Vasco	323	313	10	22	301	323	0	0	0	0	0
Rioja, La	22	17	5	0	22	22	0	0	0	0	0
Ceuta	3	3	0	0	3	3	0	0	0	0	0
Melilla	2	2	0	0	2	2	0	0	0	0	0

EPC.2 Deudores concursados por naturaleza jurídica

	Total	P. físicas sin actividad empresarial	Empresas			
			Personas físicas	S.A.	S.R.L.	Otras
TOTAL	5.131	1036	240	427	3.304	124
Andalucía	527	76	20	40	372	19
Aragón	191	64	12	11	99	5
Asturias, Principado de	114	25	7	10	70	2
Baleares, Illes	109	11	5	13	80	0
Canarias	102	17	5	8	69	3
Cantabria	61	9	4	8	40	0
Castilla y León	240	48	16	30	141	5
Castilla-La Mancha	169	45	6	15	98	5
Cataluña	1.131	384	66	57	611	13
Comunitat Valenciana	747	131	35	46	518	17
Extremadura	68	9	2	8	44	5
Galicia	268	43	8	16	191	10
Madrid, Comunidad de	847	106	36	107	575	23
Murcia, Región de	149	18	6	7	114	4
Navarra, Comunidad Foral de	58	19	5	9	23	2
País Vasco	323	25	7	38	242	11
Rioja, La	22	5	0	4	13	0
Ceuta	3	0	0	0	3	0
Melilla	2	1	0	0	1	0

Año 2017. Datos provisionales

EPC.3 Empresas concursadas por actividad económica principal

(Continúa)

	Total	Agricultura y pesca	Industria				Energía
			Bienes intermedios	Bienes de capital	Bienes de consumo duradero	Bienes de consumo no duradero	
TOTAL	4.095	50	202	107	41	166	25
Andalucía	451	8	20	7	2	8	11
Aragón	127	3	7	6	0	5	1
Asturias, Principado de	89	0	6	8	0	3	3
Balears, Illes	98	0	3	1	0	1	1
Canarias	85	0	1	3	1	1	0
Cantabria	52	1	2	0	0	4	0
Castilla y León	192	7	5	1	3	7	0
Castilla-La Mancha	124	3	8	4	0	11	2
Cataluña	747	4	38	25	4	31	2
Comunitat Valenciana	616	11	37	10	14	44	3
Extremadura	59	1	2	1	0	2	0
Galicia	225	5	16	7	0	15	0
Madrid, Comunidad de	741	2	18	8	6	21	2
Murcia, Región de	131	5	4	6	4	2	0
Navarra, Comunidad Foral de	39	0	2	3	0	1	0
País Vasco	298	0	32	17	7	8	0
Rioja, La	17	0	1	0	0	2	0
Ceuta	3	0	0	0	0	0	0
Melilla	1	0	0	0	0	0	0

(Continuación)

	Construcción		Comercio al por mayor	Comercio al por menor y vehículos	Transporte y almacenamiento	Hostelería	Información y comunicaciones
	Edific. y promoción inmobiliaria	Resto					
TOTAL	421	209	803	73	164	227	167
Andalucía	54	22	83	5	18	26	11
Aragón	10	4	29	2	5	7	0
Asturias, Principado de	6	4	11	1	6	9	2
Balears, Illes	18	7	15	1	1	11	4
Canarias	11	3	20	1	1	13	1
Cantabria	4	5	13	1	4	3	0
Castilla y León	23	9	39	5	7	11	2
Castilla-La Mancha	12	6	30	3	10	3	1
Cataluña	49	30	166	7	31	30	42
Comunitat Valenciana	71	30	118	18	25	28	19
Extremadura	4	3	16	1	1	2	4
Galicia	39	15	36	11	7	15	3
Madrid, Comunidad de	79	36	123	11	22	49	67
Murcia, Región de	15	5	28	2	6	8	2
Navarra, Comunidad Foral de	5	1	8	1	3	1	1
País Vasco	18	29	62	3	17	8	8
Rioja, La	3	0	4	0	0	3	0
Ceuta	0	0	1	0	0	0	0
Melilla	0	0	1	0	0	0	0

Año 2017. Datos provisionales

EPC.3 Empresas concursadas por actividad económica principal

(Conclusión)

	Inmobiliarias financieras y seguros	Actividades profesionales	Actividades administrativas y servic. auxiliares	Resto servicios	Sin clasificar
TOTAL	147	334	205	327	427
Andalucía	14	37	26	38	61
Aragón	5	7	11	13	12
Asturias, Principado de	2	11	0	8	9
Balears, Illes	2	6	4	9	14
Canarias	5	9	5	5	5
Cantabria	1	4	0	4	6
Castilla y León	8	19	13	14	19
Castilla-La Mancha	1	4	3	8	15
Cataluña	28	64	48	62	86
Comunitat Valenciana	30	43	25	35	55
Extremadura	2	2	4	7	7
Galicia	9	10	8	11	18
Madrid, Comunidad de	25	82	43	79	68
Murcia, Región de	7	5	7	13	12
Navarra, Comunidad Foral de	3	3	1	4	2
País Vasco	4	28	6	17	34
Rioja, La	1	0	0	0	3
Ceuta	0	0	1	0	1
Melilla	0	0	0	0	0

EPC.4 Empresas concursadas por tramo de asalariados

	Total	Número de asalariados								Sin clasificar
		0	1-2	3-5	6-9	10-19	20-49	50-99	100 y más	
TOTAL	4.095	704	867	737	471	415	298	97	79	427
Andalucía	451	80	73	81	55	47	27	12	15	61
Aragón	127	26	22	23	15	15	9	1	4	12
Asturias, Principado de	89	8	19	19	8	12	9	4	1	9
Balears, Illes	98	16	23	19	12	8	3	1	2	14
Canarias	85	11	26	17	10	4	7	2	3	5
Cantabria	52	4	17	6	7	7	4	1	0	6
Castilla y León	192	38	45	34	20	15	15	3	3	19
Castilla-La Mancha	124	15	29	28	14	15	7	1	0	15
Cataluña	747	138	151	152	86	61	44	16	13	86
Comunitat Valenciana	616	115	148	105	67	62	40	16	8	55
Extremadura	59	12	12	9	4	9	5	1	0	7
Galicia	225	40	44	52	27	18	20	6	0	18
Madrid, Comunidad de	741	144	154	100	91	78	67	17	22	68
Murcia, Región de	131	26	34	20	12	13	12	1	1	12
Navarra, Comunidad Foral de	39	7	8	6	3	5	6	2	0	2
País Vasco	298	19	58	65	34	46	22	13	7	34
Rioja, La	17	5	3	1	4	0	1	0	0	3
Ceuta	3	0	1	0	1	0	0	0	0	1
Melilla	1	0	0	0	1	0	0	0	0	0

Año 2017. Datos provisionales

EPC.5 Empresas concursadas por tramo de volumen de negocio

	Total	Volumen de negocio (millones de €)						Mas de 10	Sin clasificar
		Hasta 0,25	(0,25-0,50]	(0,50-1]	(1-2]	(2-5]	(5-10]		
TOTAL	4.095	1.508	469	466	367	245	107	92	841
Andalucía	451	161	58	45	35	25	7	12	108
Aragón	127	46	14	17	21	5	4	1	19
Asturias, Principado de	89	25	16	13	6	9	3	4	13
Baleares, Illes	98	42	8	10	5	4	1	3	25
Canarias	85	33	7	6	11	6	3	0	19
Cantabria	52	19	5	9	5	4	1	1	8
Castilla y León	192	75	19	23	10	20	3	4	38
Castilla-La Mancha	124	43	14	18	15	6	4	1	23
Cataluña	747	278	87	93	67	37	17	18	150
Comunitat Valenciana	616	266	73	77	59	29	7	9	96
Extremadura	59	25	6	3	6	4	1	2	12
Galicia	225	94	29	26	16	16	8	5	31
Madrid, Comunidad de	741	270	84	76	70	58	25	21	137
Murcia, Región de	131	57	8	14	15	5	6	2	24
Navarra, Comunidad Foral de	39	11	4	5	3	5	2	0	9
País Vasco	298	53	33	30	22	12	15	9	124
Rioja, La	17	9	3	1	0	0	0	0	4
Ceuta	3	1	1	0	0	0	0	0	1
Melilla	1	0	0	0	1	0	0	0	0

EPC.6 Empresas concursadas por tramo de antigüedad

	Total	Antigüedad (en años)						Sin clasificar
		Hasta 4	De 5 a 8	De 9 a 12	De 13 a 16	De 17 a 19	20 o más	
TOTAL	4.095	843	686	672	531	290	914	159
Andalucía	451	90	72	95	62	29	80	23
Aragón	127	31	23	16	18	7	27	5
Asturias, Principado de	89	19	13	16	12	11	15	3
Baleares, Illes	98	24	13	22	9	7	23	0
Canarias	85	14	16	13	6	10	23	3
Cantabria	52	7	12	7	6	5	15	0
Castilla y León	192	31	22	30	37	15	51	6
Castilla-La Mancha	124	20	13	19	15	5	40	12
Cataluña	747	176	140	112	84	44	156	35
Comunitat Valenciana	616	134	117	79	73	47	147	19
Extremadura	59	10	11	11	5	4	17	1
Galicia	225	31	26	34	36	23	65	10
Madrid, Comunidad de	741	170	130	131	89	53	142	26
Murcia, Región de	131	23	24	28	29	7	18	2
Navarra, Comunidad Foral de	39	7	2	6	6	3	15	0
País Vasco	298	50	49	49	39	20	77	14
Rioja, La	17	5	2	4	4	0	2	0
Ceuta	3	0	1	0	1	0	1	0
Melilla	1	1	0	0	0	0	0	0

Más información en **INEbase** – www.ine.es Todas las notas de prensa en: www.ine.es/prensa/prensa.htm

Gabinete de prensa: Teléfonos: 91 583 93 63 / 94 08 – Fax: 91 583 90 87 – gprensa@ine.es

Área de información: Teléfono: 91 583 91 00 – Fax: 91 583 91 58 – www.ine.es/infoine