

17 de junio de 2021

Modificado a las 11:55

Encuesta Trimestral de Coste Laboral (ETCL) Primer trimestre de 2021

Principales resultados

- El coste laboral de las empresas se sitúa en 2.605,61 euros por trabajador y mes en el primer trimestre, con un incremento del 1,4% respecto al mismo periodo de 2020.
- El coste salarial por trabajador y mes aumenta un 1,0% y alcanza los 1.907,82 euros de media. Por su parte, los otros costes crecen un 2,5% y se sitúan en 697,79 euros por trabajador y mes.
- La jornada semanal media pactada, considerando conjuntamente tiempo completo y tiempo parcial, es de 34,5 horas. De estas, se pierden 5,6 horas a la semana, de las cuales 2,3 son por vacaciones y fiestas disfrutadas, 1,4 horas se deben a bajas por incapacidad laboral y 1,5 horas no se han trabajado por razones técnicas, económicas, organizativas, de producción y/o fuerza mayor –incluye el tiempo no trabajado de los trabajadores afectados por Expedientes de Regulación Temporal de Empleo (ERTE)–. El resto de horas no trabajadas (0,4) se deben a otras causas como maternidad o paternidad, otros permisos remunerados, conflictividad laboral, etc.
- El coste laboral por hora efectiva sube un 3,5% en tasa anual, como consecuencia del menor número de horas trabajadas respecto al primer trimestre de 2020.
- En tasa trimestral, y con datos corregidos de calendario y desestacionalizados, el coste laboral por trabajador aumenta un 0,3% y el coste por hora un 0,2%.
- Con resultados corregidos de calendario la tasa anual por hora efectiva es del 3,1%, mientras que por trabajador es del 1,4%. Desestacionalizados, el coste laboral por hora efectiva aumenta un 3,4% en el primer trimestre respecto al mismo periodo de 2020, y el coste por trabajador crece un 1,0%.
- El número de vacantes es de 100.041 en el primer trimestre de 2021. El 86,1% se encuentra en el sector *Servicios*.

Coste laboral según sus componentes

El coste laboral por trabajador y mes alcanza los 2.605,61 euros en el primer trimestre de 2021, lo que supone un aumento del 1,4% respecto al mismo periodo del año anterior.

Los trabajadores acogidos a un ERTE continúan perteneciendo a la plantilla de sus empresas, pero no son remunerados con salarios sino con prestaciones aportadas directamente por el Servicio Público de Empleo Estatal (SEPE) y, en algunos casos, complementadas por las propias empresas. Además, las cotizaciones sociales a cargo de los empleadores de estos trabajadores así como de los que se reincorporan a la actividad tienen exoneraciones. Véase más información en el apartado 'Influencia de la COVID-19 en algunos resultados de la encuesta' en la página 10 de esta nota de prensa.

Coste laboral total. Tasa de variación anual. Porcentaje

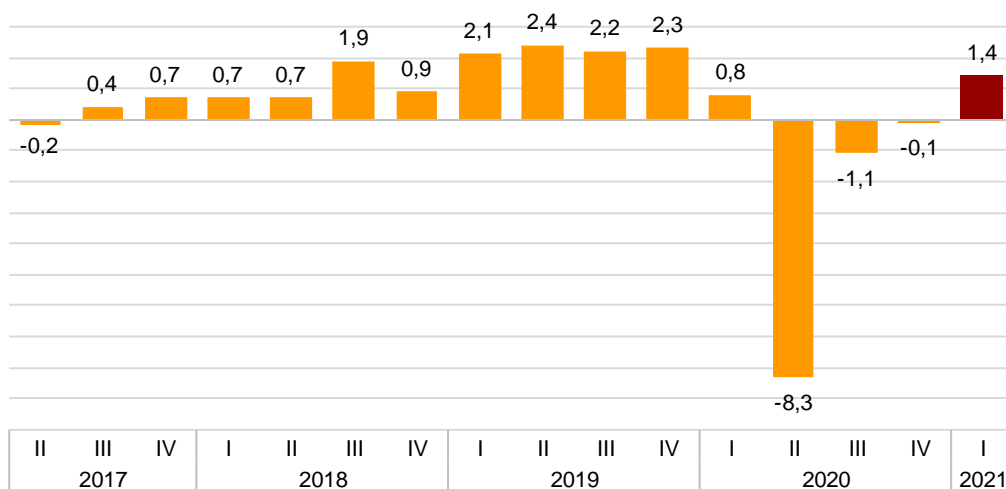

Del coste total por trabajador y mes en el que incurre un empleador por la utilización del factor trabajo, 1.907,82 euros corresponden a salarios y 634,09 euros, a cotizaciones obligatorias a la Seguridad Social. El resto corresponde a indemnizaciones, prestaciones sociales...

El coste salarial, que comprende salario base, complementos salariales, pagos por horas extraordinarias, pagos extraordinarios y pagos atrasados, medidos en términos brutos, crece un 1,0% en tasa anual, pasando de 1.889,78 a 1.907,82 euros por trabajador y mes. Si se excluye el factor variable de los salarios (pagos extraordinarios y atrasados), se obtiene el coste salarial ordinario, que varía un 1,1%.

Los otros costes (costes no salariales) aumentan un 2,5%. Su principal componente, las cotizaciones obligatorias a la Seguridad Social, crece un 1,6%. En la variación de las percepciones no salariales destaca el aumento de las indemnizaciones por despido y la disminución de las prestaciones sociales directas y de las otras percepciones no salariales (indemnizaciones por fin de contrato, pagos compensatorios, pequeño utillaje, ropa de trabajo, selección de personal, etc.).

El coste laboral por hora crece un 3,5% debido al descenso del 2,1% en el número de horas efectivas de trabajo. Si se elimina este efecto y el de calendario, el crecimiento estimado del coste hora es del 3,4%.

Coste laboral por trabajador y mes

	Euros	Tasa ¹
Coste laboral total	2.605,61	1,4
Coste salarial	1.907,82	1,0
Otros costes	697,79	2,5

Coste salarial por trabajador y mes

	Euros	Tasa ¹
Coste salarial total	1.907,82	1,0
Coste salarial ordinario	1.712,55	1,1

¹ Mismo trimestre del año anterior

Otros costes por trabajador y mes

	Euros	Tasa ¹
TOTAL	697,79	2,5
Cotizaciones obligatorias	634,09	1,6
Percepciones no salariales	74,12	10,0
Subvenciones y bonificaciones ²	10,42	-2,3

Coste por hora

	Euros	Tasa ¹
Coste por hora efectiva	20,63	3,5
Coste por hora pagada	17,31	0,5

² Las subvenciones se sustraen de los otros costes

Coste laboral por sectores económicos

La *Industria* registra la mayor subida del coste laboral total. En este sector destaca el crecimiento de los otros costes, debido al crecimiento de las prestaciones sociales directas, en especial a las indemnizaciones por despido.

En la *Construcción* el coste laboral total sube un 1,6% en tasa anual. Presenta el mayor crecimiento del coste laboral ordinario. El crecimiento de los otros costes se debe, principalmente, al aumento de las cotizaciones obligatorias.

Los *Servicios* tienen el menor aumento del coste laboral y salarial este trimestre. En cuanto a los otros costes, hay que señalar el crecimiento del coste por desempleo parcial y de las indemnizaciones por despido.

Coste Laboral por trabajador y mes en el primer trimestre de 2021

Componentes del coste

	Coste laboral total		Coste salarial total		Coste salarial ordinario		Otros Costes	
	Euros	Tasa ¹	Euros	Tasa ¹	Euros	Tasa ¹	Euros	Tasa ¹
TOTAL	2.605,61	1,4	1.907,82	1,0	1.712,55	1,1	697,79	2,5
Industria	3.100,44	2,0	2.248,24	1,4	1.972,70	1,0	852,20	3,6
Construcción	2.574,65	1,6	1.771,89	1,4	1.676,13	2,1	802,76	1,9
Servicios	2.519,06	1,2	1.857,07	0,8	1.668,59	1,0	661,99	2,3

¹ Mismo trimestre del año anterior

Coste laboral por secciones de actividad

Por secciones de actividad, el crecimiento del coste laboral es mayor en *Suministro de energía eléctrica, gas, vapor y aire acondicionado, Industrias extractivas e Información y comunicaciones*.

Por el contrario, *Hostelería, Actividades artísticas, recreativas y de entretenimiento y Actividades inmobiliarias* registran los mayores descensos.

Coste laboral por secciones de actividad

Coste laboral por trabajador y mes

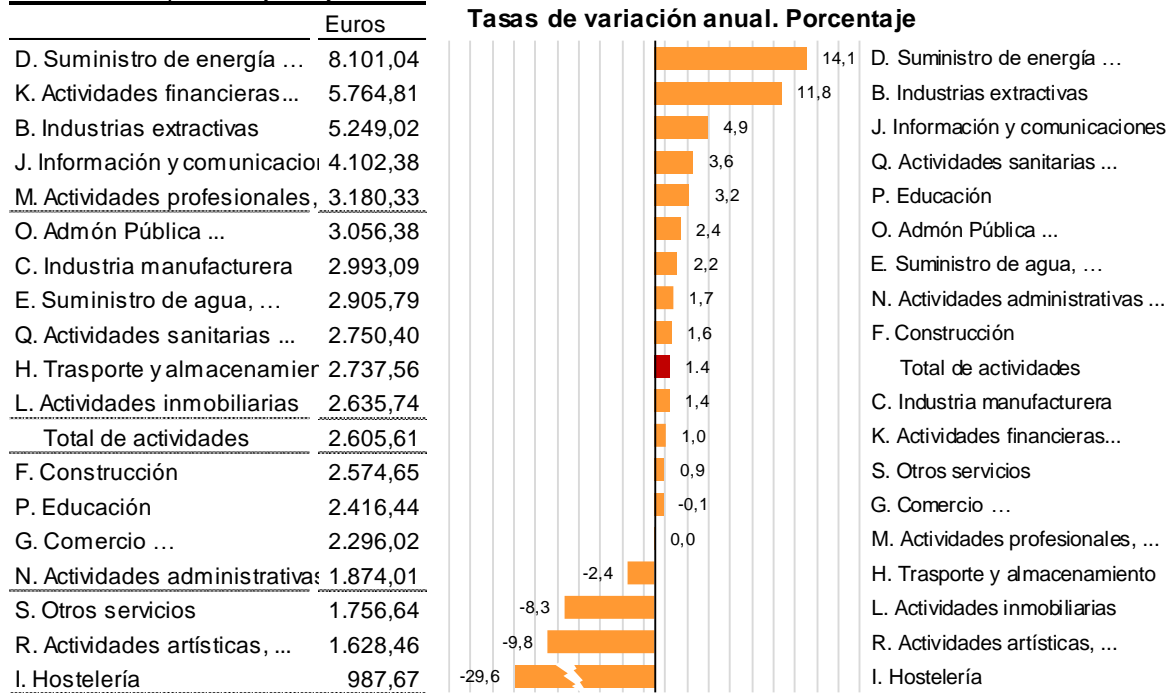

Atendiendo a los componentes del coste laboral por trabajador, el crecimiento del coste salarial es mayor en *Suministro de energía eléctrica, gas, vapor y aire acondicionado, Industrias extractivas e Información y comunicaciones.*

Por su parte, *Hostelería, Actividades inmobiliarias y Actividades artísticas, recreativas y de entretenimiento* registran los mayores descensos.

En lo que se refiere a los otros costes, las secciones que tienen los mayores incrementos son *Actividades sanitarias y de servicios sociales, Suministro de energía eléctrica, gas, vapor y aire acondicionado e Industria manufacturera.*

Las tasas más bajas se dan en *Hostelería, Actividades artísticas, recreativas y de entretenimiento y Actividades inmobiliarias.*

Coste Laboral en el primer trimestre de 2021 por secciones de actividad

Componentes del coste

	Coste salarial por trabajador		Otros costes por trabajador		Coste salarial por hora trabajada		Otros costes por hora trabajada	
	Euros	Tasa ¹	Euros	Tasa ¹	Euros	Tasa ¹	Euros	Tasa ¹
TOTAL	1.907,82	1,0	697,79	2,5	15,11	3,1	5,52	4,5
B. Industrias extractivas	4.162,26	15,9	1.086,76	-1,6	29,00	17,5	7,57	-0,3
C. Industria manufacturera	2.153,74	0,4	839,35	4,0	15,11	0,5	5,89	4,1
D. Suministro de energía eléctrica, gas, vapor y aire acondicionado	6.652,14	16,5	1.448,90	4,4	46,77	18,8	10,19	6,5
E. Suministro de agua, actividades de saneamiento, gestión de residuos y descontaminación	2.072,83	2,7	832,96	0,8	15,84	5,1	6,37	3,2
F. Construcción	1.771,89	1,4	802,76	1,9	12,11	1,4	5,48	1,9
G. Comercio al por mayor y al por menor; reparación de vehículos de motor y motocicletas	1.678,13	0,0	617,89	3,1	12,66	0,6	4,67	3,8
H. Transporte y almacenamiento	1.902,04	-2,2	835,52	-2,9	14,21	0,3	6,24	-0,5
I. Hostelería	685,93	-32,4	301,74	-22,1	9,73	-2,1	4,28	12,9
J. Información y comunicaciones	3.132,59	5,2	969,79	3,8	21,27	6,0	6,59	4,6
K. Actividades financieras y de seguros	4.570,58	0,4	1.194,23	3,4	32,16	1,1	8,41	4,1
L. Actividades inmobiliarias	2.003,92	-9,6	631,82	-3,6	15,00	-8,1	4,73	-1,9
M. Actividades profesionales, científicas y técnicas	2.406,78	-0,5	773,55	1,5	17,27	1,0	5,56	3,2
N. Actividades administrativas y servicios auxiliares	1.355,38	1,3	518,63	2,7	11,59	4,4	4,44	6,0
O. Administración pública y defensa; Seguridad Social obligatoria	2.237,67	2,1	818,71	3,2	16,73	3,0	6,12	4,1
P. Educación	1.768,91	3,1	647,53	3,5	16,12	0,4	5,89	0,7
Q. Actividades sanitarias y de servicios sociales	2.034,68	3,3	715,72	4,5	16,42	2,1	5,78	3,4
R. Actividades artísticas, recreativas y de entretenimiento	1.214,03	-9,5	414,43	-10,9	14,34	2,9	4,90	1,4
S. Otros servicios	1.279,80	0,7	476,84	1,5	11,09	1,5	4,14	2,5

¹ Mismo trimestre del año anterior

Las secciones que registran los mayores incrementos del coste salarial por hora trabajada son *Suministro de energía eléctrica, gas, vapor y aire acondicionado, Industrias extractivas e Información y comunicaciones*.

Por el contrario, el coste salarial por hora trabajada baja en *Actividades inmobiliarias y en Hostelería*.

En lo que se refiere a los *otros costes*, las secciones que registran los mayores incrementos anuales son *Hostelería y Suministro de energía eléctrica, gas, vapor y aire acondicionado*.

Las tasas más bajas se dan en *Actividades inmobiliarias y en Transporte y almacenamiento*.

Coste laboral por comunidades autónomas

El coste laboral en Comunidad de Madrid y País Vasco supera en más de 500 euros la media nacional. En Extremadura y Canarias dicho coste es inferior a la media en la misma cantidad.

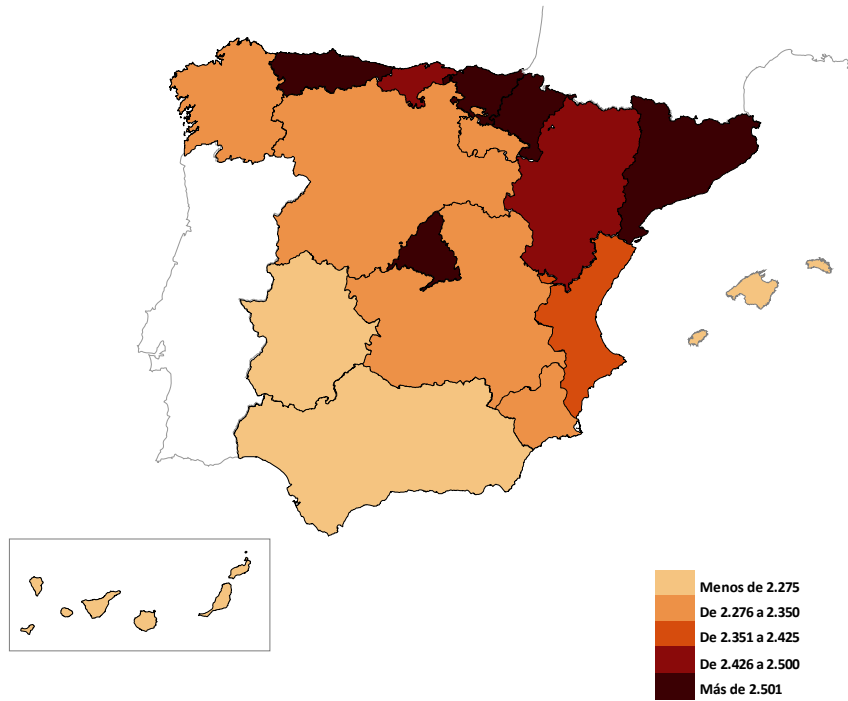

Atendiendo al crecimiento anual del coste, Región de Murcia, Cataluña y País Vasco, presentan las tasas más elevadas. Por el contrario, Illes Balears, Canarias y Principado de Asturias registran descensos.

Coste laboral por comunidades autónomas

Coste laboral por trabajador y mes

	Euros
Madrid, Comunidad de	3.151,27
País Vasco	3.111,04
Navarra, Comunidad Foral	2.802,35
Cataluña	2.775,56
TOTAL	2.605,61
Asturias, Principado de	2.576,47
Cantabria	2.487,06
Aragón	2.469,14
Comunitat Valenciana	2.376,82
Murcia, Región de	2.338,52
Castilla y León	2.333,13
Galicia	2.324,29
Castilla-La Mancha	2.310,16
Rioja, La	2.287,42
Andalucía	2.273,53
Balears, Illes	2.253,49
Extremadura	2.097,61
Canarias	2.028,83

Tasas de variación anual. Porcentaje

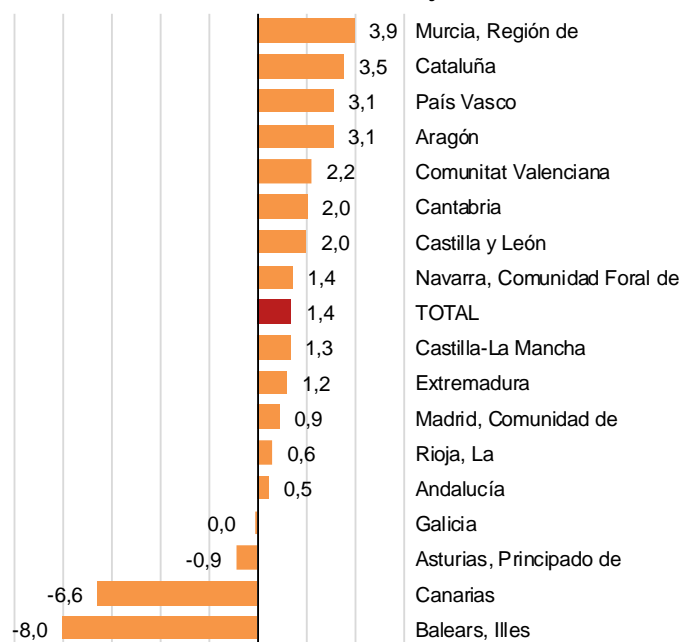

Tiempo de trabajo

Durante el primer trimestre la jornada semanal media pactada, considerando conjuntamente tiempo completo y tiempo parcial, es de 34,5 horas. De estas, se pierden 5,6 horas a la semana, de las cuales 2,3 son por vacaciones y fiestas disfrutadas, 1,4 horas se deben a bajas por incapacidad laboral y 1,5 horas no se han trabajado por razones técnicas, económicas, organizativas, de producción y/o fuerza mayor –incluye el tiempo no trabajado de los trabajadores afectados por ERTE–. El resto de horas no trabajadas (0,4) se deben a otras posibles causas como maternidad o paternidad, otros permisos remunerados, conflictividad laboral, etc.

Si se añaden las horas extras y se restan las perdidas, la jornada se reduce a 29,0 horas efectivas de trabajo.

Horas no trabajadas según motivo

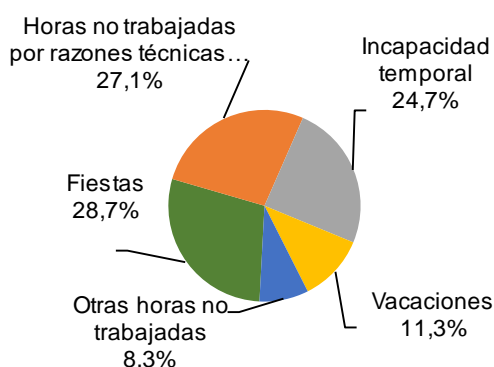

Distribución de las otras horas no trabajadas

	Porcentaje
Maternidad	3,8%
Permisos remunerados	2,3%
Otras horas no trabajadas y no remuneradas	1,0%
Otras horas no trabajadas y remuneradas	0,9%
Compensación por horas extra	0,2%
Horas perdidas en el lugar de trabajo	0,1%
Conflictividad laboral	0,0%

Según el tipo de jornada, la diferencia salarial entre los trabajadores a tiempo completo y parcial es de 4,68 euros por hora (15,69 euros/hora para tiempo completo, frente a 11,01 para tiempo parcial).

En cuanto a tiempo de trabajo, los trabajadores a tiempo completo prácticamente duplican las horas de trabajo efectivo realizadas por los trabajadores a tiempo parcial (32,6 horas semanales, frente a 16,4).

Horas semanales¹

	Horas efectivas	Horas perdidas
Total de trabajadores	29,0	5,6
Tiempo completo	32,6	6,3
Tiempo parcial	16,4	3,5

¹ A efectos de cálculo se consideran 4,35 semanas al mes

Coste salarial por hora

	Euros	Tasa ²
Total de trabajadores	15,11	3,1
Tiempo completo	15,69	2,8
Tiempo parcial	11,01	2,9

² Mismo trimestre del año anterior

Series corregidas de calendario y de efectos estacionales

Para contribuir al análisis e interpretación de los datos, se proporcionan las principales series de la ETCL para el total de la economía corregidas de calendario y desestacionalizadas.

Entre el primer trimestre de 2021 y el cuarto de 2020, eliminando tanto el efecto de calendario como la estacionalidad, el coste laboral total por trabajador aumenta un 0,3%.

Coste laboral total por trabajador. Corregido de efectos estacionales y de calendario

Tasa de variación trimestral. Porcentaje

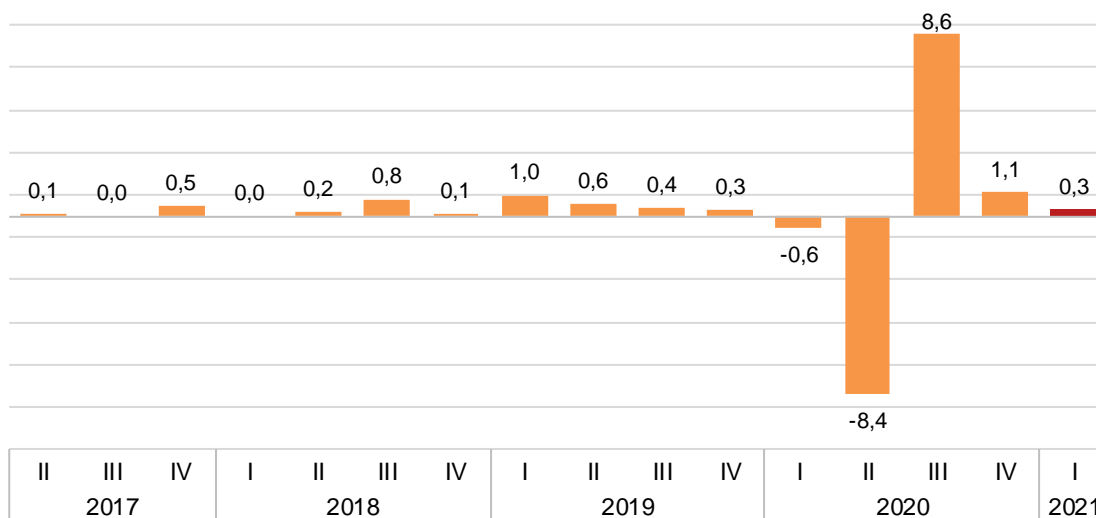

Evolución anual del coste laboral

El coste laboral por trabajador, corregido de calendario y desestacionalizado, presenta una tasa anual de variación del 1,0%.

Evolución del Coste laboral por trabajador

Tasa de variación anual. Porcentaje

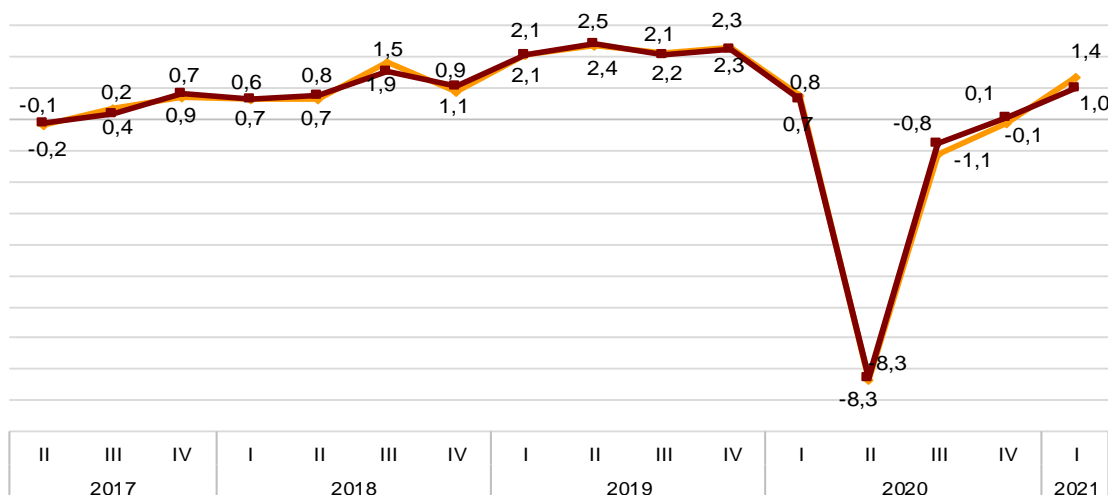

— Coste laboral por trabajador

— Coste laboral por trabajador corregido de calendario y desestacionalizado

Vacantes

En el primer trimestre de 2021 el número de vacantes se sitúa en 100.041. De esta cifra, el 86,1% se encuentra en el sector *Servicios*.

La mayoría de las unidades preguntadas contestan que no tienen vacantes que cubrir este trimestre porque no necesitan trabajadores adicionales.

Vacantes por sectores en el primer trimestre de 2021

	Total vacantes	Porcentaje	Motivos por los que no existen vacantes (distribución porcentual)			
			Total	No se necesita ningún trabajador más	Elevado coste de contratación	Otros
TOTAL	100.041	100,0	100,0	94,8	2,9	2,3
Industria	7.065	7,1	100,0	95,4	2,5	2,1
Construcción	6.807	6,8	100,0	95,6	3,0	1,4
Servicios	86.169	86,1	100,0	94,7	2,9	2,4

Vacantes por comunidades autónomas

Las comunidades con mayor número de vacantes en el primer trimestre son Comunidad de Madrid, Cataluña y Andalucía. Por su parte, las que menos tienen son Cantabria, La Rioja e Illes Balears.

Comunidad de Madrid, Cataluña y Andalucía concentran el 59% del total de vacantes.

Vacantes por Comunidades Autónomas

	Vacantes	Distribución porcentual
TOTAL	100.041	
Madrid, Comunidad de	25.348	25,3
Cataluña	17.833	17,8
Andalucía	16.106	16,1
Comunitat Valenciana	9.945	9,9
Castilla y León	5.719	5,7
Galicia	4.162	4,2
Aragón	3.569	3,6
Canarias	3.423	3,4
Castilla - La Mancha	3.016	3,0
País Vasco	2.475	2,5
Navarra, Comunidad Foral de	2.262	2,3
Murcia, Región de	2.045	2,0
Extremadura	1.205	1,2
Asturias, Principado de	1.051	1,1
Balears, Illes	878	0,9
Rioja, La	645	0,6
Cantabria	359	0,4

Influencia de la COVID-19 en algunos resultados de la encuesta: secciones de actividad y comunidades autónomas

La evolución de las distintas secciones de actividad refleja el grado de afectación de la situación tan especial derivada de la pandemia y de las medidas puestas en marcha para su contención. El Real Decreto-ley 2/2021, de 26 de enero, de refuerzo y consolidación de medidas sociales en defensa del empleo prorroga los Expedientes de Regulación Temporal de Empleo (ERTE) hasta el 31 de mayo y establece, entre otras medidas, diferentes porcentajes de exoneración en las cuotas a la Seguridad Social.

Los trabajadores acogidos a un ERTE continúan perteneciendo a la plantilla de sus empresas, pero no son remunerados con salarios, sino con prestaciones aportadas directamente por el SEPE y, en algunos casos, complementadas por las propias empresas. Además, como se ha comentado anteriormente, las cotizaciones sociales a cargo de los empleadores de estos trabajadores así como de los que se reincorporan a la actividad tienen exoneraciones.

La *Hostelería* continúa siendo la sección de actividad más afectada por la situación. El descenso del coste salarial total (-32,4%) ha sido superior al del número de horas trabajadas este trimestre (-31,0%) dando como resultado una disminución del salario por hora trabajada del 2,1% respecto al primer trimestre del año anterior. Por su parte, el pago de parte de las cotizaciones sociales, incapacidades laborales, etc., provocan que los otros costes por trabajador no desciendan tanto como las horas trabajadas (-22,1%), lo que da lugar a que los otros costes por hora trabajada presenten un crecimiento anual del 12,9%.

Las secciones que en su mayor parte incluyen actividades consideradas esenciales, como el *Suministro de energía eléctrica, gas, vapor y aire acondicionado, Suministro de agua, actividades de saneamiento, gestión de residuos y descontaminación, Información y comunicaciones, Actividades financieras y de seguros, Administración Pública, Educación y Sanidad*, se han visto poco afectadas por la situación actual.

El resto de secciones comprenden combinaciones de actividades económicas que dan lugar a distintos niveles de afectación. Las *Actividades artísticas, recreativas y de entretenimiento* y los *Otros servicios* se encuentran entre las más afectadas, mientras que en la *Industria manufacturera, la Construcción, las Actividades profesionales, científicas y técnicas y las Actividades administrativas y servicios auxiliares* el impacto es menor.

Revisiones y actualizaciones de datos

Los datos publicados hoy son definitivos. Todos los resultados están disponibles en INEBase.

Nota metodológica

La Encuesta Trimestral de Coste Laboral (ETCL) es una operación estadística continua de periodicidad trimestral cuyo objetivo fundamental es conocer la evolución del coste laboral medio por trabajador y mes, del coste laboral medio por hora efectiva de trabajo y del tiempo trabajado y no trabajado. Desde el tercer trimestre de 2013, también se obtiene información de la demanda insatisfecha de mano de obra en el apartado de vacantes.

Además, la ETCL es la fuente de información fundamental para la elaboración del Índice de Coste Laboral Armonizado (ICLA), que forma parte de los euroindicadores de la Oficina de Estadística de la Unión Europea (EUROSTAT).

Clase de operación: encuesta continua de periodicidad trimestral.

Año base: 2016.

Ámbito poblacional: cuentas de cotización a la Seguridad Social. Régimen General: secciones B a S de CNAE-09 y Régimen Especial de Trabajadores del Mar: transporte marítimo (división 50 de CNAE-09).

Ámbito geográfico: todo el territorio nacional.

Período de referencia de los resultados: el trimestre natural.

Período de referencia de la información: el mes natural.

Tamaño muestral: 28.500 establecimientos, repartidos en tres submuestras mensuales de 9.500 establecimientos.

Tipo de muestreo: aleatorio estratificado con afijación óptima. Encuesta exhaustiva para establecimientos con más de 500 trabajadores.

Método de recogida: cuestionario cumplimentado directamente por el establecimiento.

Para más información se puede tener acceso a la metodología y a las definiciones de la ETCL en:

<http://www.ine.es/metodologia/t22/t2230187.pdf>

Y al informe metodológico estandarizado en:

<http://www.ine.es/dynt3/metadatos/es/RespuestaDatos.html?oe=30187>

Las estadísticas del INE se elaboran de acuerdo con el Código de Buenas Prácticas de las Estadísticas Europeas, que fundamenta la política y estrategia de calidad de la institución. Para más información, véase la sección de [Calidad en el INE y Código de Buenas Prácticas](#) en la página web del INE.

Más información en **INEbase** – www.ine.es Twitter: [@es_ine](https://twitter.com/es_ine) Todas las notas de prensa en: www.ine.es/prensa/prensa.htm

Gabinete de prensa: **Teléfonos: 91 583 93 63 /94 08** — gpresa@ine.es

Área de información: **Teléfono: 91 583 91 00** – www.ine.es/infoine

Encuesta Trimestral de Coste Laboral (ETCL)

Primer Trimestre de 2021

Base año 2016

Coste laboral total

Resultados nacionales

	Coste laboral por trabajador y mes			Coste laboral por hora efectiva		
	Euros	Índice	Tasa ¹	Euros	Índice	Tasa ¹
TOTAL	2.605,61	102,5	1,4	20,63	104,4	3,5
Industria	3.100,44	101,8	2,0	21,88	100,0	2,3
Construcción	2.574,65	98,2	1,6	17,59	96,5	1,6
Servicios	2.519,06	103,1	1,2	20,65	106,2	3,9

¹ Mismo trimestre del año anterior

Resultados por comunidades autónomas

	Coste laboral por trabajador y mes			Coste laboral por hora efectiva		
	Euros	Índice	Tasa ¹	Euros	Índice	Tasa ¹
TOTAL	2.605,61	102,5	1,4	20,63	104,4	3,5
Andalucía	2.273,53	99,2	0,5	18,40	102,3	3,3
Aragón	2.469,14	102,2	3,1	19,35	101,0	2,9
Asturias, Principado de	2.576,47	100,2	-0,9	20,47	100,6	0,7
Baleares, Illes	2.253,49	94,6	-8,0	19,28	107,9	-0,3
Canarias	2.028,83	93,9	-6,6	17,34	105,1	2,0
Cantabria	2.487,06	102,4	2,0	19,26	104,1	3,8
Castilla y León	2.333,13	100,4	2,0	18,36	99,4	2,1
Castilla - La Mancha	2.310,16	102,2	1,3	18,20	102,8	2,1
Cataluña	2.775,56	103,1	3,5	21,90	104,5	5,2
Comunitat Valenciana	2.376,82	105,0	2,2	19,00	106,9	3,5
Extremadura	2.097,61	100,0	1,2	17,14	102,6	5,5
Galicia	2.324,29	103,4	0,0	18,39	105,9	2,3
Madrid, Comunidad de	3.151,27	104,8	0,9	23,94	105,6	3,5
Murcia, Región de	2.338,52	100,9	3,9	18,25	101,5	4,0
Navarra, Comunidad Foral de	2.802,35	105,6	1,4	22,17	103,1	2,3
País Vasco	3.111,04	105,5	3,1	25,02	103,1	2,6
Rioja, La	2.287,42	97,7	0,6	17,99	97,1	2,3

¹ Mismo trimestre del año anterior

Encuesta Trimestral de Coste Laboral (ETCL)

Primer Trimestre de 2021

Base año 2016

Coste salarial

Resultados nacionales

	Coste salarial por trabajador y mes			Coste salarial por hora efectiva		
	Euros	Índice	Tasa ¹	Euros	Índice	Tasa ¹
TOTAL	1.907,82	100,5	1,0	15,11	102,4	3,1
Industria	2.248,24	99,2	1,4	15,87	97,5	1,8
Construcción	1.771,89	95,5	1,4	12,11	93,9	1,4
Servicios	1.857,07	101,4	0,8	15,23	104,4	3,5

¹ Mismo trimestre del año anterior

Resultados por comunidades autónomas

	Coste salarial por trabajador y mes			Coste salarial por hora efectiva		
	Euros	Índice	Tasa ¹	Euros	Índice	Tasa ¹
TOTAL	1.907,82	100,5	1,0	15,11	102,4	3,1
Andalucía	1.638,35	96,6	-0,3	13,26	99,5	2,6
Aragón	1.786,48	99,6	3,5	14,00	98,4	3,3
Asturias, Principado de	1.878,01	97,3	-1,7	14,92	97,7	-0,1
Baleares, Illes	1.639,10	93,2	-8,7	14,02	106,1	-1,1
Canarias	1.467,82	92,3	-6,2	12,54	103,3	2,4
Cantabria	1.755,13	97,1	0,6	13,59	98,7	2,3
Castilla y León	1.691,34	98,4	1,4	13,31	97,4	1,5
Castilla - La Mancha	1.667,66	99,8	1,0	13,14	100,4	1,9
Cataluña	2.033,09	100,8	3,3	16,04	102,2	4,9
Comunitat Valenciana	1.729,87	102,7	1,5	13,83	104,6	2,7
Extremadura	1.520,68	97,6	1,7	12,42	100,1	6,1
Galicia	1.690,70	102,2	-0,2	13,38	104,7	2,1
Madrid, Comunidad de	2.371,05	104,0	0,4	18,02	104,9	3,0
Murcia, Región de	1.683,81	97,7	3,4	13,14	98,2	3,5
Navarra, Comunidad Foral de	2.023,81	103,0	0,9	16,01	100,6	1,7
País Vasco	2.259,42	102,5	2,7	18,17	100,2	2,3
Rioja, La	1.660,19	94,8	0,0	13,06	94,2	1,8

¹ Mismo trimestre del año anterior

Encuesta Trimestral de Coste Laboral (ETCL)

Primer Trimestre de 2021

Base año 2016

Otros costes

Resultados nacionales

	Otros costes por trabajador y mes			Otros costes por hora efectiva		
	Euros	Índice	Tasa ¹	Euros	Índice	Tasa ¹
TOTAL	697,79	108,4	2,5	5,52	110,2	4,5
Industria	852,20	109,4	3,6	6,01	107,3	3,8
Construcción	802,76	104,7	1,9	5,48	102,8	1,9
Servicios	661,99	108,4	2,3	5,42	111,5	5,0

¹ Mismo trimestre del año anterior

Resultados por comunidades autónomas

	Otros costes por trabajador y mes			Otros costes por hora efectiva		
	Euros	Índice	Tasa ¹	Euros	Índice	Tasa ¹
TOTAL	697,79	108,4	2,5	5,52	110,2	4,5
Andalucía	635,18	106,8	2,5	5,14	110,1	5,3
Aragón	682,66	109,8	2,1	5,35	108,5	1,9
Asturias, Principado de	698,46	108,8	1,2	5,55	109,3	3,0
Baleares, Illes	614,39	98,6	-6,3	5,26	112,9	1,7
Canarias	561,01	98,3	-7,5	4,80	110,1	1,1
Cantabria	731,93	117,7	5,7	5,67	119,6	7,6
Castilla y León	641,79	106,0	3,5	5,05	105,0	3,7
Castilla - La Mancha	642,50	108,9	2,2	5,06	109,5	2,8
Cataluña	742,47	110,1	4,2	5,86	111,4	6,0
Comunitat Valenciana	646,95	111,5	4,2	5,17	113,4	5,5
Extremadura	576,93	106,8	-0,2	4,72	109,8	4,2
Galicia	633,59	106,8	0,4	5,01	109,2	2,7
Madrid, Comunidad de	780,22	107,0	2,4	5,92	107,6	4,8
Murcia, Región de	654,71	110,5	5,3	5,11	111,1	5,4
Navarra, Comunidad Foral de	778,54	112,9	2,8	6,16	110,4	3,7
País Vasco	851,62	114,4	4,1	6,85	111,7	3,6
Rioja, La	627,23	106,6	2,1	4,93	105,8	3,8

¹ Mismo trimestre del año anterior

Encuesta Trimestral de Coste Laboral (ETCL)

Primer Trimestre de 2021

Base año 2016

Jornada laboral

Resultados nacionales

	Horas por trabajador y mes								
	Total trabajadores			Tiempo completo			Tiempo parcial		
	Horas	Horas	Horas no	Horas	Horas	Horas no	Horas	Horas	Horas no
	pactadas	efectivas	trabajadas	pactadas	efectivas	trabajadas	pactadas	efectivas	trabajadas
TOTAL	150,2	126,3	24,5	168,3	141,7	27,2	85,9	71,3	15,1
Industria	163,8	141,7	23,2	170,4	147,4	24,3	89,8	78,8	11,5
Construcción	164,4	146,4	18,5	170,7	151,8	19,4	86,4	78,7	7,8
Servicios	146,7	122,0	25,2	167,6	139,5	28,6	85,7	70,7	15,5

Resultados por Comunidades Autónomas

	Horas por trabajador y mes								
	Total trabajadores			Tiempo completo			Tiempo parcial		
	Horas	Horas	Horas no	Horas	Horas	Horas no	Horas	Horas	Horas no
	pactadas	efectivas	trabajadas	pactadas	efectivas	trabajadas	pactadas	efectivas	trabajadas
TOTAL	150,2	126,3	24,5	168,3	141,7	27,2	85,9	71,3	15,1
Andalucía	147,6	123,6	24,4	168,6	141,1	27,9	88,1	74,0	14,5
Aragón	150,4	127,6	23,5	168,8	143,6	25,9	81,5	67,6	14,6
Asturias, Principado de	147,4	125,9	22,1	165,8	141,6	24,8	80,2	68,2	12,2
Baleares, Illes	149,4	116,9	32,9	168,6	132,9	36,1	88,4	66,0	22,8
Canarias	151,9	117,0	35,4	169,3	129,5	40,3	88,3	71,4	17,4
Cantabria	150,9	129,2	22,2	167,0	143,1	24,3	85,9	72,8	13,7
Castilla y León	149,2	127,1	22,5	168,1	144,1	24,5	85,3	69,6	16,0
Castilla - La Mancha	149,1	126,9	22,8	167,2	142,3	25,4	82,5	70,0	13,2
Cataluña	150,0	126,8	24,1	168,9	143,3	26,5	83,5	68,5	15,4
Comunitat Valenciana	149,6	125,1	25,2	168,7	141,6	27,8	86,7	70,8	16,6
Extremadura	145,6	122,4	23,5	166,3	139,5	27,2	76,5	65,3	11,3
Galicia	151,8	126,4	26,0	169,5	141,2	28,9	85,0	70,7	14,8
Madrid, Comunidad de	154,0	131,6	23,0	168,7	144,2	25,0	90,1	76,7	13,9
Murcia, Región de	150,7	128,1	23,2	168,5	143,2	25,8	93,6	79,7	14,8
Navarra, Comunidad Foral de	148,0	126,4	22,2	166,6	143,1	24,3	79,6	65,2	14,7
País Vasco	148,2	124,4	24,2	164,6	138,6	26,3	79,5	64,6	15,2
Rioja, La	147,7	127,1	21,1	167,4	143,9	24,0	82,7	71,7	11,6

Encuesta Trimestral de Coste Laboral (ETCL)

Primer Trimestre de 2021

Base año 2016

Datos corregidos de calendario y de efectos estacionales

Costes laborales por trabajador

	Dato original		Corregido de calendario		Desestacionalizado	
	Euros	Tasa ¹	Euros	Tasa ¹	Euros	Tasa ¹
Coste neto	2.605,61	1,4	2.605,51	1,4	2.654,78	1,0
Coste salarial	1.907,82	1,0	1.907,82	1,0	1.961,78	0,4
Otros costes	697,79	2,5	697,69	2,6	693,00	2,6

¹ Mismo trimestre del año anterior

Costes laborales por hora trabajada

	Dato original		Corregido de calendario		Desestacionalizado	
	Euros	Tasa ¹	Euros	Tasa ¹	Euros	Tasa ¹
Coste neto	20,63	3,5	20,67	3,1	21,89	3,4
Coste salarial	15,11	3,1	15,14	2,7	16,22	3,0
Otros costes	5,52	4,5	5,53	4,1	5,67	4,2

¹ Mismo trimestre del año anterior

Encuesta Trimestral de Coste Laboral (ETCL)

Primer Trimestre de 2021

Base año 2016

Vacantes

Resultados nacionales

	Vacantes	% en cada sector sobre el total de vacantes	Motivos por los que no existen vacantes (distribución porcentual)			
			Total	No se necesita ningún trabajador más	Elevado coste de contratación	Otros
TOTAL	100.041	100,0	100,0	94,8	2,9	2,3
Industria	7.065	7,1	100,0	95,4	2,5	2,1
Construcción	6.807	6,8	100,0	95,6	3,0	1,4
Servicios	86.169	86,1	100,0	94,7	2,9	2,4

Resultados por comunidades autónomas

	Vacantes	CCAA sobre el total de vacantes	Motivos por los que no existen vacantes (distribución porcentual)			
			Total	No se necesita ningún trabajador más	Elevado coste de contratación	Otros
TOTAL	100.041	100,0	100	94,8	2,9	2,3
Andalucía	16.106	16,1	100	93,5	3,6	3,0
Aragón	3.569	3,6	100	94,6	2,8	2,5
Asturias, Principado de	1.051	1,1	100	94,6	2,5	2,9
Baleares, Illes	878	0,9	100	91,8	6,1	2,0
Canarias	3.423	3,4	100	95,5	2,9	1,6
Cantabria	359	0,4	100	93,1	4,8	2,1
Castilla y León	5.719	5,7	100	95,0	2,9	2,0
Castilla - La Mancha	3.016	3,0	100	94,0	3,8	2,1
Cataluña	17.833	17,8	100	95,6	2,4	2,0
Comunitat Valenciana	9.945	9,9	100	96,9	1,9	1,3
Extremadura	1.205	1,2	100	91,4	6,1	2,5
Galicia	4.162	4,2	100	92,9	3,2	3,9
Madrid, Comunidad de	25.348	25,3	100	96,1	1,6	2,3
Murcia, Región de	2.045	2,0	100	94,8	2,1	3,1
Navarra, Comunidad Foral de	2.262	2,3	100	97,0	1,3	1,7
País Vasco	2.475	2,5	100	94,7	3,7	1,6
Rioja, La	645	0,6	100	94,3	3,3	2,5