

10 de diciembre de 2019

Índice de Coste Laboral Armonizado (ICLA). Base 2016 Tercer trimestre de 2019. Datos provisionales

La variación trimestral del coste por hora trabajada, una vez eliminados los efectos de calendario y estacionalidad, es del 0,3%

El coste por hora trabajada aumenta un 2,5% en tasa anual, tanto en la serie corregida de efectos de calendario y estacionalidad como en la serie original

Evolución trimestral del Índice

La variación trimestral del ICLA –que mide el coste laboral por hora trabajada manteniendo constante la estructura por ramas de actividad– entre el tercer y el segundo trimestre de 2019, eliminando los efectos estacionales y de calendario, es del 0,3%.

Índice de Coste Laboral corregido de efectos estacionales y de calendario

Tasa de variación trimestral. Porcentaje

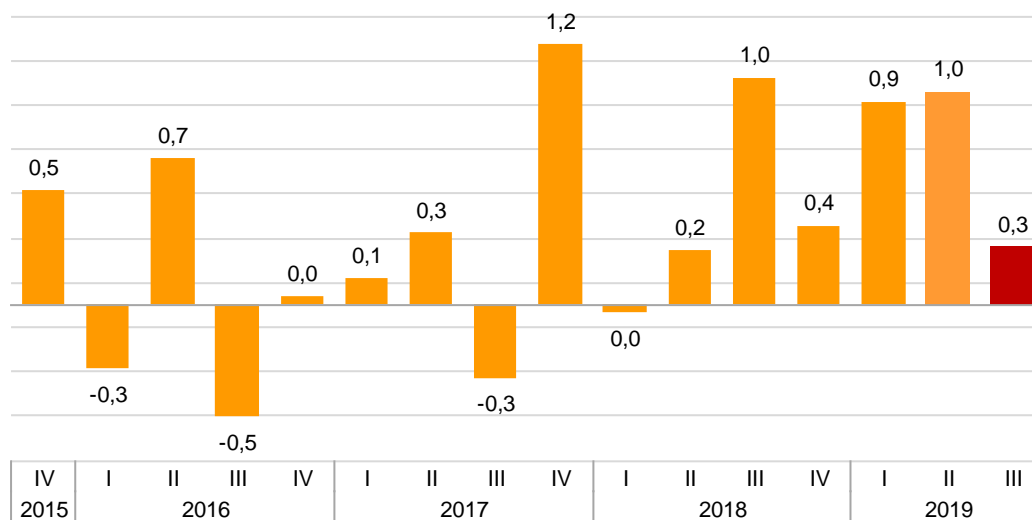

Sin tener en cuenta el ajuste estacional y de calendario, la tasa trimestral es del 4,2% debido, fundamentalmente, al menor número de horas trabajadas por el periodo vacacional en el tercer trimestre respecto al segundo.

Por componentes del coste, en datos desestacionalizados y corregidos de calendario, tanto el coste salarial como los otros costes muestran una variación del 0,3%.

Índice de Coste Laboral Armonizado en el tercer trimestre de 2019

Índices y tasas de variación trimestrales por componentes del coste

	Índice general		Desestacionalizado y corregido de calendario	
	Índice	Tasa	Índice	Tasa
Coste laboral total	108,5	4,2	105,1	0,3
Coste salarial	106,9	2,3	104,6	0,3
Otros costes	113,5	9,8	106,5	0,3
Coste laboral excluyendo pagos extraordinarios y atrasos	112,3	9,3	105,5	0,3

Evolución anual del Índice

El coste por hora trabajada aumenta un 2,5% en el tercer trimestre de 2019 respecto al mismo periodo del año anterior.

Si se eliminan los efectos estacionales y de calendario, la variación anual del coste por hora también es del 2,5%.

Evolución del índice general e índice desestacionalizado y corregido de calendario

Tasa de variación anual. Porcentaje

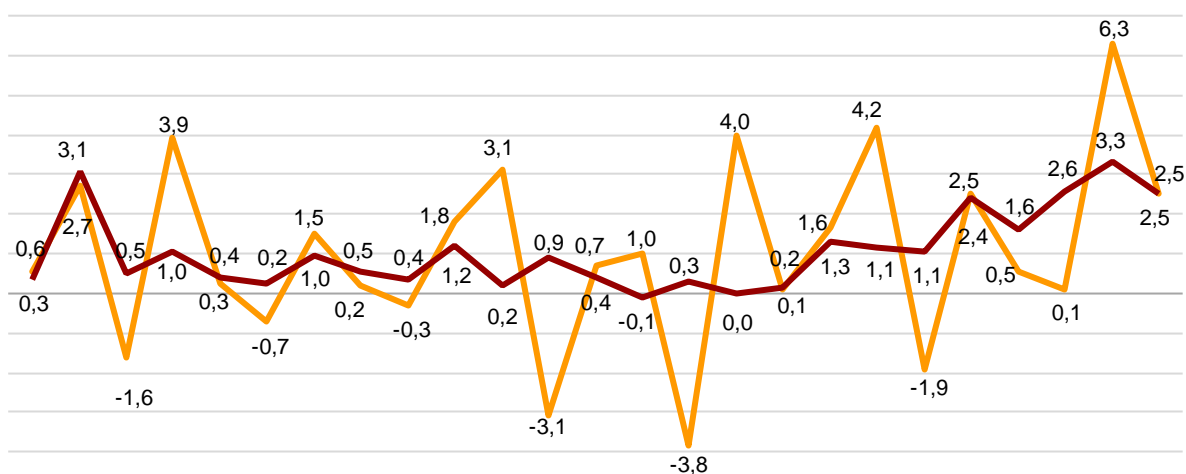

Trimestre	III	IV	I	II	III	IV	I	II	III	IV	I	II	III	IV	I	II	III	IV	I	II	III						
Año	2013				2014				2015				2016				2017				2018				2019		

— Índice general — Índice desestacionalizado y corregido de calendario

Por componentes del coste, el coste salarial registra una variación anual del 2,2% en datos corregidos y los otros costes aumentan un 3,5%.

Índice de Coste Laboral Armonizado en el tercer trimestre de 2019

Índices y tasas de variación anuales por componentes del coste

	Índice general		Desestacionalizado y corregido de calendario	
	Índice	Tasa	Índice	Tasa
Coste laboral total	108,5	2,5	105,1	2,5
Coste salarial	106,9	2,1	104,6	2,2
Otros costes	113,5	3,5	106,5	3,5
Coste laboral excluyendo pagos extraordinarios y atrasos	112,3	2,8	105,5	3,0

Resultados por secciones de actividad

Todas las secciones de actividad presentan aumentos anuales en el tercer trimestre. Las que registran los mayores incrementos son *Actividades inmobiliarias* (4,8%), *Actividades artísticas, recreativas y de entretenimiento* (4,6%) y *Hostelería* (3,8%).

Por su parte, *Suministro de agua, actividades de saneamiento, gestión de residuos y descontaminación* (1,4%), *Transporte y almacenamiento* (1,4%) y *Comercio al por mayor y al por menor; reparación de vehículos de motor y motocicletas* (2,0%) registran los menores aumentos.

Índice de Coste Laboral Armonizado en el tercer trimestre de 2019 por secciones de actividad

Índices general y corregido de efectos estacionales y de calendario

	General		Corregido de calendario		Desestacionalizado y corregido de calendario	
	Índice ²	Tasa ¹	Índice ²	Tasa ¹	Índice ²	Tasa ¹
TOTAL	108,5	2,5	108,7	2,4	105,1	2,5
B. Industrias extractivas	96,9	3,0	96,8	2,8	99,2	2,5
C. Industria manufacturera	110,5	2,0	110,4	2,0	104,3	1,9
D. Suministro de energía eléctrica, gas, vapor y aire acondicionado	99,9	2,2	100,0	2,2	106,9	3,7
E. Suministro de agua, actividades de saneamiento, gestión de residuos y descontaminación	106,1	1,4	106,0	1,1	104,0	1,1
F. Construcción	102,4	2,2	102,2	1,9	101,9	1,8
G. Comercio al por mayor y al por menor; reparación de vehículos de motor y motocicletas	108,2	2,0	108,2	2,0	107,4	2,0
H. Transporte y almacenamiento	103,0	1,4	103,1	1,2	102,0	1,2
I. Hostelería	106,2	3,8	106,1	3,8	106,6	3,5
J. Información y comunicaciones	113,2	2,2	113,4	2,1	106,4	2,2
K. Actividades financieras y de seguros	113,7	2,8	113,7	2,2	107,1	0,8
L. Actividades inmobiliarias	113,2	4,8	113,3	4,7	110,0	5,0
M. Actividades profesionales, científicas y técnicas	112,9	2,6	113,0	2,6	105,9	2,5
N. Actividades administrativas y servicios auxiliares	107,6	3,5	107,9	3,5	105,6	3,3
O. Administración pública y defensa; Seguridad Social obligatoria	105,2	2,6	105,0	2,5	105,7	3,6
P. Educación	114,4	2,9	116,0	3,3	102,2	3,6
Q. Actividades sanitarias y de servicios sociales	108,5	2,6	108,9	2,7	103,6	2,8
R. Actividades artísticas, recreativas y de entretenimiento	105,6	4,6	105,6	4,5	107,0	4,5
S. Otros servicios	111,3	3,7	111,5	3,7	106,6	3,7

¹ Mismo trimestre del año anterior

² Año base 2016

Si se eliminan los efectos estacionales y de calendario, las actividades con las tasas anuales más elevadas son *Actividades inmobiliarias* (5,0%), *Actividades artísticas, recreativas y de entretenimiento* (4,5%) y *Otros servicios* (3,7%).

Por el contrario, *Actividades financieras y de seguros* (0,8%), *Suministro de agua, actividades de saneamiento, gestión de residuos y descontaminación* (1,1%) y *Transporte y almacenamiento* (1,2%) registran las tasas anuales corregidas menores.

Índice desestacionalizado y corregido de calendario. Secciones de actividad

Tercer trimestre de 2019. Tasa de variación anual. Porcentaje

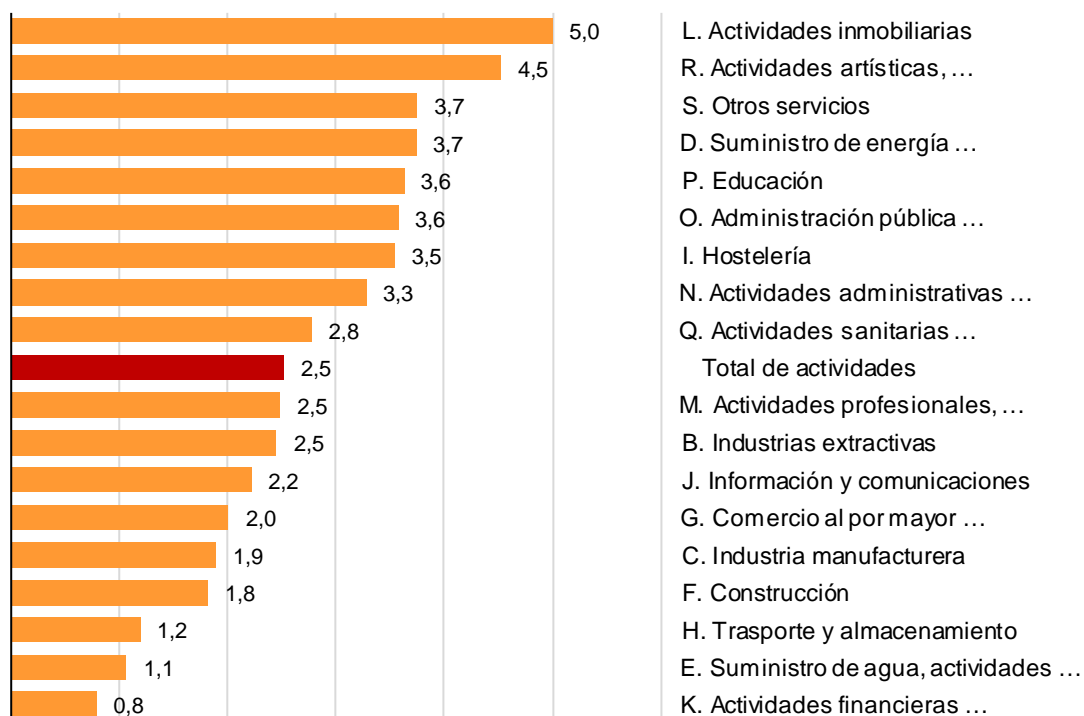

Resultados por secciones de actividad y componentes del coste. Series originales

Las secciones que registran los mayores incrementos anuales del *coste salarial* en el tercer trimestre de 2019 son *Actividades artísticas, recreativas y de entretenimiento* (5,3%), *Otros servicios* (4,7%) y *Actividades inmobiliarias* (4,1%).

Por su parte, las variaciones más bajas se dan en *Actividades financieras y de seguros* (-0,6%), *Suministro de energía eléctrica, gas, vapor y aire acondicionado* (0,6%) y *Suministro de agua, actividades de saneamiento, gestión de residuos y descontaminación* (1,1%).

En lo que se refiere a los *otros costes*, las secciones con los mayores incrementos anuales en el tercer trimestre son *Actividades financieras y de seguros* (13,0%), *Suministro de energía eléctrica, gas, vapor y aire acondicionado* (7,6%) y *Actividades inmobiliarias* (7,0%).

Y las tasas más bajas se dan en *Otros servicios* (1,0%), *Suministro de agua, actividades de saneamiento, gestión de residuos y descontaminación* (1,9%) y *Transporte y almacenamiento* (1,9%).

Índice de Coste Laboral Armonizado en el tercer trimestre de 2019 por secciones de actividad

Índices por componentes del coste

	Coste salarial		Otros costes		Coste laboral excluyendo pagos extraordinarios y atrasos	
	Índice ²	Tasa ¹	Índice ²	Tasa ¹	Índice ²	Tasa ¹
TOTAL	106,9	2,1	113,5	3,5	112,3	2,8
B. Industrias extractivas	95,6	3,2	100,5	2,5	100,8	0,9
C. Industria manufacturera	108,9	1,8	115,2	2,6	114,4	2,1
D. Suministro de energía eléctrica, gas, vapor y aire acondicionado	97,2	0,6	110,0	7,6	110,5	2,1
E. Suministro de agua, actividades de saneamiento, gestión de residuos y descontaminación	103,9	1,1	112,1	1,9	111,7	2,1
F. Construcción	100,9	2,0	105,9	2,7	106,8	2,3
G. Comercio al por mayor y al por menor; reparación de vehículos de motor y motocicletas	107,1	1,8	111,3	2,4	111,5	1,9
H. Transporte y almacenamiento	100,9	1,2	108,2	1,9	106,6	1,4
I. Hostelería	106,0	3,8	106,6	3,9	107,8	4,0
J. Información y comunicaciones	112,8	1,8	114,3	3,5	115,8	3,4
K. Actividades financieras y de seguros	108,5	-0,6	130,4	13,0	124,6	6,3
L. Actividades inmobiliarias	112,2	4,1	116,0	7,0	118,7	5,6
M. Actividades profesionales, científicas y técnicas	113,1	2,5	112,3	2,8	115,2	2,0
N. Actividades administrativas y servicios auxiliares	107,3	3,7	108,5	3,1	109,3	3,8
O. Administración pública y defensa; Seguridad Social obligatoria	101,8	2,3	116,2	3,5	109,2	2,7
P. Educación	113,3	2,7	118,0	3,6	119,8	3,6
Q. Actividades sanitarias y de servicios sociales	105,8	1,9	117,8	5,0	112,6	3,2
R. Actividades artísticas, recreativas y de entretenimiento	102,8	5,3	114,4	2,8	110,3	4,5
S. Otros servicios	111,5	4,7	111,1	1,0	112,7	3,6

¹ Mismo trimestre del año anterior

² Año base 2016

Revisiones y actualización de datos

Coincidiendo con la publicación de hoy se han actualizado los datos provisionales del ICLA del segundo trimestre de 2019. El índice final se sitúa en 104,2 puntos.

La variación trimestral de la serie original para ese trimestre se sitúa en el 8,8%, mientras que la del índice corregido es del 1,0%. Por su parte, la tasa anual de la serie original es del 6,3% y la del índice corregido de efectos de calendario y desestacionalizado, del 3,3%. Los resultados están disponibles en INEBase.

Nota metodológica

El índice de coste laboral armonizado (ICLA) es una operación estadística continua de periodicidad trimestral cuyo objetivo es proporcionar una medida común y comparable del coste laboral por hora trabajada para toda la Unión Europea, que permita un seguimiento de la evolución de dicho coste laboral.

Se proporcionan índices con base 2016 del coste laboral total, sueldos y salarios y otros costes netos de subvenciones recibidas por la utilización de factor trabajo (incluye las cotizaciones sociales a cargo de los empleadores y las percepciones no salariales). También se proporciona el índice del coste laboral total excluyendo los pagos extraordinarios y atrasos.

Clase de operación: Estadísticas presentadas principalmente en forma de índices.

Año base: 2016.

Ámbito poblacional: Trabajadores asalariados en unidades locales.

Fuentes de información: La Encuesta Trimestral de Coste Laboral que se dirige a cuentas de cotización a la Seguridad Social. Régimen General: secciones B a S de CNAE-09 y Régimen Especial de Trabajadores del Mar: transporte marítimo (división 50 de CNAE-09). Para cubrir todos los asalariados de las administraciones públicas se utiliza información del fichero DARETRI.

Ámbito geográfico: todo el territorio nacional.

Período de referencia de los resultados: el trimestre natural.

Método de cálculo: Laspeyres encadenado.

Para más información se puede tener acceso a la metodología en:

<https://www.ine.es/metodologia/t22/t2230211.htm>

Y al informe metodológico estandarizado en:

<https://www.ine.es/dynt3/metadatos/es/RespuestaDatos.html?oe=30211>