

Encuestas de ocupación en alojamientos turísticos extrahoteleros (EOAT) Febrero 2021. Datos provisionales

Las pernoctaciones en alojamientos turísticos extrahoteleros bajan un 78,2% en febrero respecto al mismo mes de 2020

Las pernoctaciones en alojamientos turísticos extrahoteleros (apartamentos, campings, alojamientos de turismo rural y albergues) superan los 1,3 millones en febrero, un 78,2% menos que en el mismo mes de 2020.

Por procedencia de los viajeros, las pernoctaciones de viajeros residentes en España disminuyen un 61,0% en tasa anual, superando las 619 mil. Por su parte, las de los no residentes bajan un 84,4%, hasta las 687 mil.

Tasa de variación anual de pernoctaciones

Porcentaje

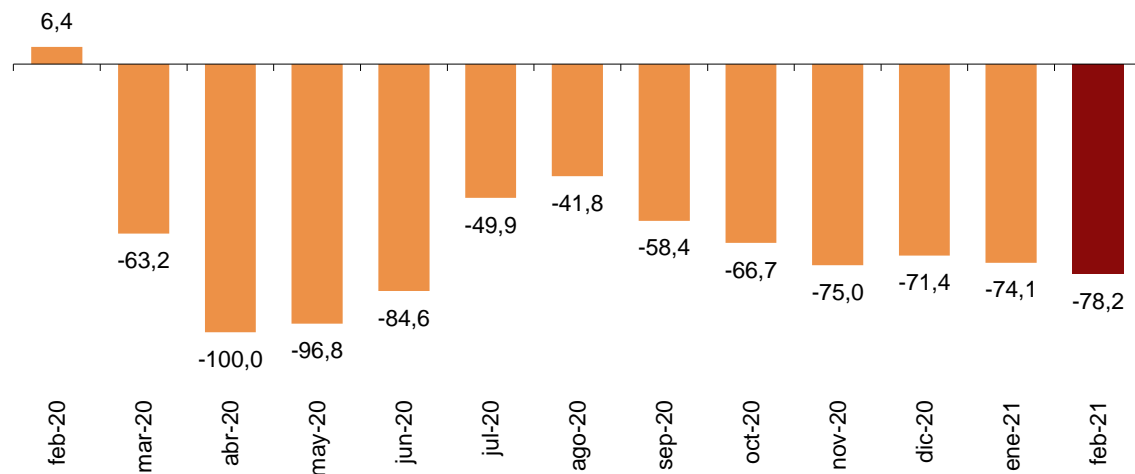

Pernoctaciones en alojamientos extrahoteleros mensuales. Comparativa 2019-2020-2021

Miles

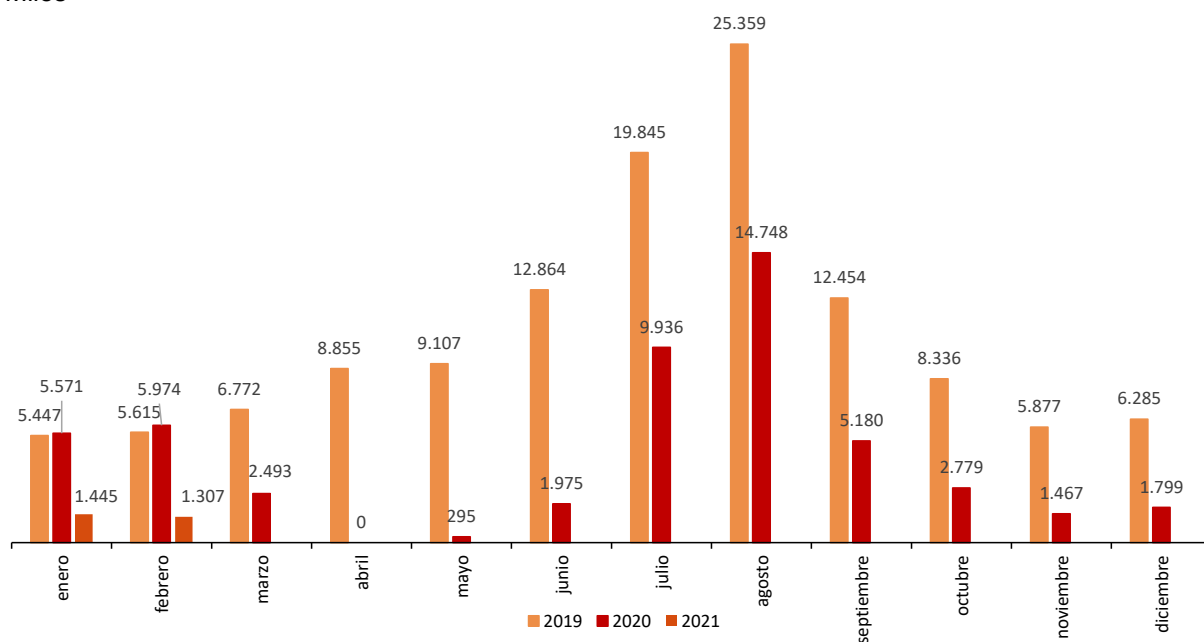

Pernoctaciones en alojamientos extrahoteleros acumuladas. Comparativa 2019-2020-2021

Miles

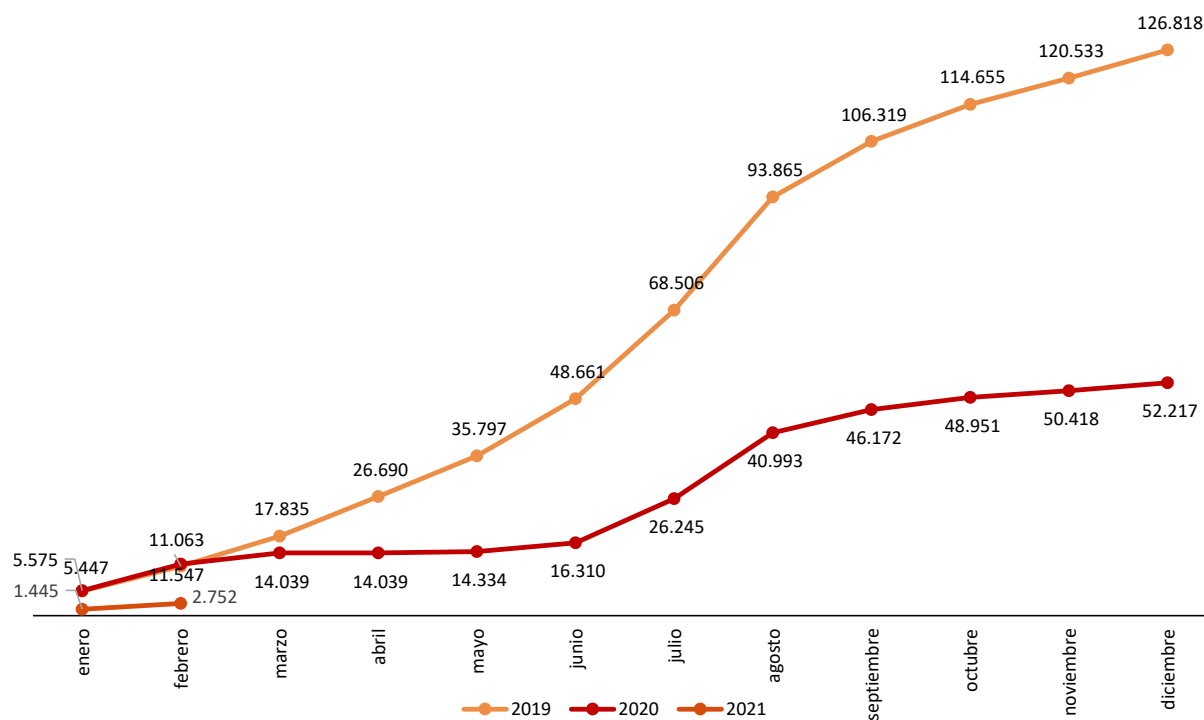

Establecimientos abiertos

Durante el mes de febrero están abiertos en España 81.387 alojamientos extrahoteleros, un 35,2% menos que en el mismo mes de 2020, lo que representa un 57,5% del total del directorio de establecimientos en ese mes.

Tipo de alojamiento	Número de establecimientos abiertos estimados según la encuesta	Porcentaje sobre el total de establecimientos de directorio	Número de plazas estimadas según la encuesta	Porcentaje sobre el total de plazas de directorio
TOTAL	81.387	57,5%	618.211	58,1%
Apartamentos (*)	68.745	58,4%	262.637	58,9%
Campings	356	56,3%	223.976	66,3%
Turismo rural	11.873	54,8%	106.684	53,5%
Albergues	413	25,9%	24.914	30,7%
Tasa anual	-35,2		-30,4	

(*) Número de apartamentos estimados.

Apartamentos turísticos

Las pernoctaciones en apartamentos turísticos se reducen un 83,2% en febrero en tasa anual. Las de residentes bajan un 49,8% y las de no residentes un 90,8%.

Tasa de variación anual de pernoctaciones en apartamentos turísticos

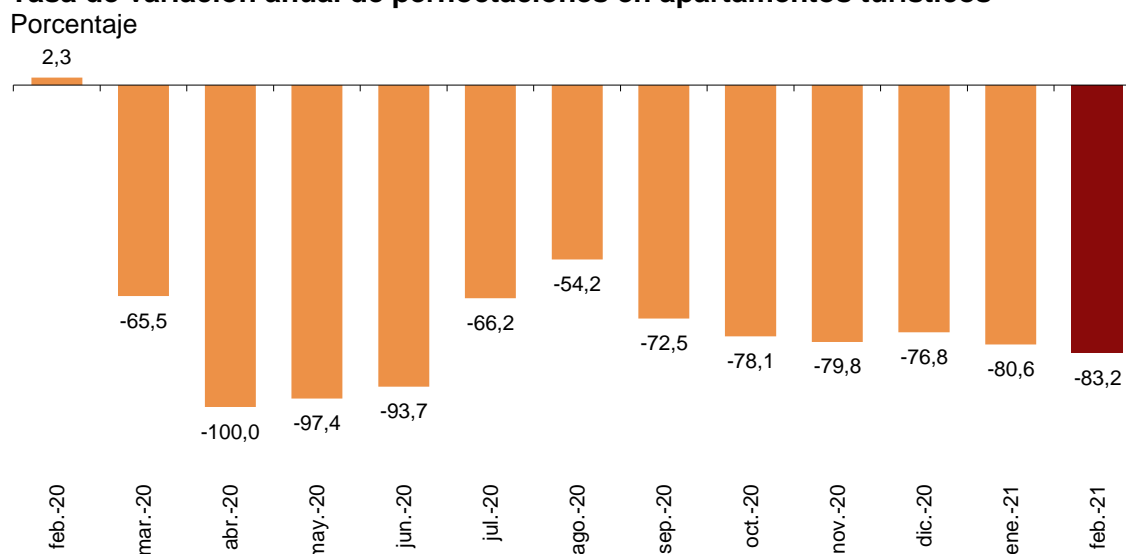

Canarias, Cataluña y Comunitat Valenciana son los destinos principales de los viajeros en febrero, con tasas anuales en el número de pernoctaciones del -89,9%, -47,7% y -79,2%, respectivamente.

Distribución del total de pernoctaciones en apartamentos turísticos. Comparativa febrero 2020-2021

Porcentaje

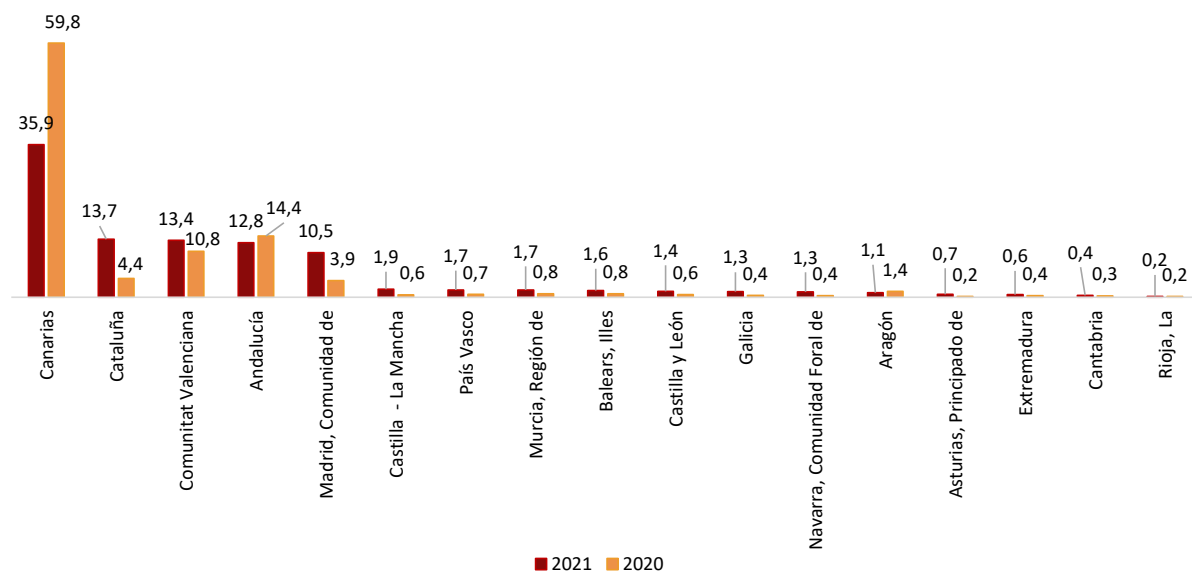

Por zonas turísticas, la Isla de Tenerife es el destino preferido en apartamentos turísticos, con 90.825 pernoctaciones y una ocupación del 22,3% de los apartamentos ofertados.

Los puntos turísticos con mayor número de pernoctaciones en febrero son San Bartolomé de Tirajana, Madrid y Adeje.

Campings

Las pernoctaciones en campings registran en febrero un descenso del 62,7% respecto al mismo mes del año anterior. Las de residentes bajan un 55,0% y las de no residentes un 65,2%.

Tasa de variación anual de pernoctaciones en campings

Porcentaje

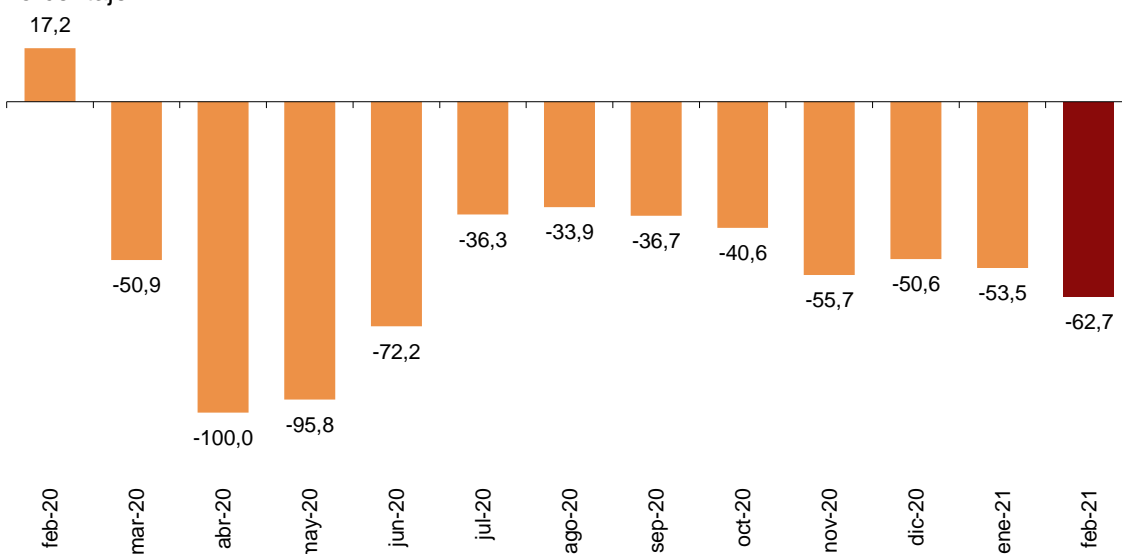

En febrero se ocupan el 32,0% de las parcelas ofertadas, un 25,0% menos que en el mismo mes de 2020. El grado de ocupación en fin de semana alcanza el 33,5%, con un descenso anual del 24,0%.

Comunitat Valenciana es el destino preferido en campings, con 282.748 pernотaciones, lo que supone una bajada del 57,9% respecto a febrero de 2020. Comunidad Foral de Navarra alcanza el mayor grado de ocupación, con el 43,0% de las parcelas ofertadas.

Por zonas turísticas, la Costa Blanca es el destino preferido, con 170.533 pernотaciones y una ocupación del 58,7% de las parcelas ofertadas.

Los puntos turísticos con más pernотaciones son Benidorm, Marbella y Cartagena.

Alojamientos de turismo rural

Las pernотaciones en alojamientos de turismo rural presentan un descenso del 77,0% en febrero respecto al mismo mes de 2020. Las de residentes bajan un 77,0% y las de no residentes un 76,9%.

Tasa de variación anual de pernотaciones en alojamientos de turismo rural

Porcentaje

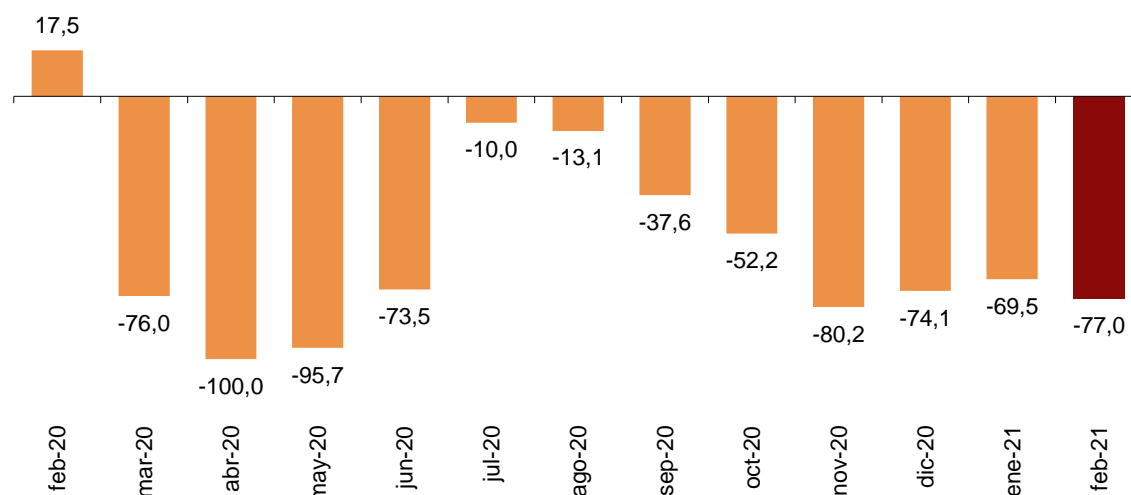

En los alojamientos de turismo rural se ocupan el 3,8% de las plazas, un 66,6% menos que en febrero de 2020. El grado de ocupación en fin de semana se sitúa en el 5,8%, con un descenso del 76,0%.

Por comunidades, Canarias es el destino preferido, con 13.802 pernотaciones, un 66,5% menos que en febrero de 2020. Canarias también alcanza el mayor grado de ocupación, con el 16,3% de las plazas ofertadas.

Por zonas turísticas, el Pirineo Navarro es el destino preferido, con 7.504 pernотaciones. En la Isla de La Palma se alcanza la mayor ocupación, del 21,7% de las plazas ofertadas.

Albergues

Las pernoctaciones en albergues¹ registran en febrero un descenso anual del 87,6%. Las de residentes bajan un 89,1% y las de no residentes un 84,6%.

Tasa de variación anual de pernoctaciones en albergues

Porcentaje

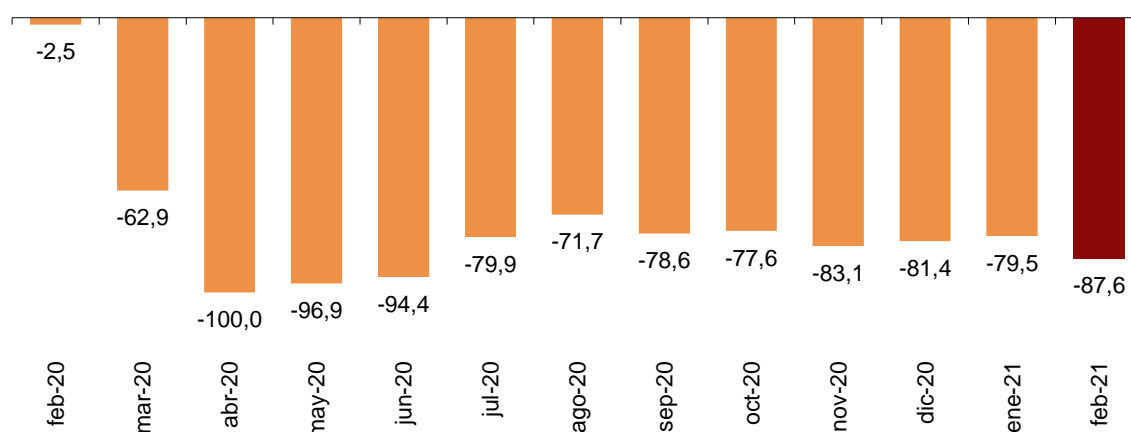

En albergues se ocupan el 3,7% de las plazas, un 78,6% menos que en febrero de 2020. El grado de ocupación en fin de semana alcanza el 4,0%, con un descenso del 80,2%.

Por comunidades, Andalucía es el destino preferido, con 9.082 pernoctaciones, un 70,6% menos que en febrero de 2020. Canarias alcanza la mayor ocupación, con el 34,3% de las plazas ofertadas.

Índices de precios

El Índice de Precios de Apartamentos Turísticos (IPAP) baja un 15,7% en febrero respecto al mismo mes de 2020, el Índice de Precios de Alojamientos de Turismo Rural (IPTR) desciende un 0,2% y el Índice de Precios de Campings (IPAC) baja un 0,8%.

¹ Desde enero de 2021, se incluyen en el marco de la encuesta los albergues turísticos, además de aquellos pertenecientes a la Red de Española Albergues Juveniles. Los datos publicados no son comparables con los de enero 2021 por lo que se publican unos coeficientes de enlace que permiten calcular las tasas de variación anual.

Evolución de los viajeros y las pernoctaciones en todos los alojamientos turísticos colectivos españoles

Las pernoctaciones en el conjunto de alojamientos turísticos colectivos españoles (hoteles², apartamentos, campings, alojamientos de turismo rural y albergues) descienden un 84,4% en febrero en tasa anual. Las de residentes bajan un 72,5% y las de no residentes un 91,1%.

Los viajeros y pernoctaciones en alojamientos turísticos colectivos son:

Febrero 2021	Apartamentos	Campings	T, Rural	Albergues	Extrahotelero	Hoteles	Total
Viajeros	100.139	53.361	33.306	5.811	192.617	1.152.795	1.345.412
Residentes	71.776	44.226	31.060	3.972	151.034	954.619	1.105.653
No residentes	28.364	9.135	2.245	1.838	41.582	198.176	239.758
Pernoctaciones	663.126	504.545	113.352	25.886	1.306.909	2.384.740	3.691.649
Residentes	364.587	150.697	89.778	14.756	619.818	1.739.081	2.358.899
No residentes	298.539	353.848	23.574	11.130	687.091	645.659	1.332.750

Del total de pernoctaciones realizadas en alojamientos turísticos colectivos, un 64,6% corresponde a hoteles y un 35,4% a alojamientos turísticos extrahoteleros.

Los principales mercados emisores en el conjunto de alojamientos turísticos reglados son el alemán (con el 18,7% del total de pernoctaciones de no residentes), el francés (13,7%) y el británico (13,0%).

Canarias es el destino preferido, con más de 631 mil pernoctaciones (un 91,9% menos que en febrero de 2020). Le siguen Comunidad de Madrid (con más de 566 mil y un descenso del 72,8%) y Andalucía (con más de 541 mil y una bajada anual del 86,3%).

Revisiones y actualizaciones de datos

Coincidiendo con la publicación de hoy, el INE ha actualizado los datos de febrero de 2020 de las Encuestas de Ocupación en: Apartamentos Turísticos (EOAP), Campings (EOAC), Alojamientos de Turismo Rural (EOTR) y Albergues (EOAL). Así como, del Índice de Precios de Apartamentos Turísticos (IPAP), Índice de Precios de Campings (IPAC) e Índice de Precios de Alojamientos de Turismo Rural (IPTR).

Nota Metodológica

El objetivo principal de la Encuesta de Ocupación en Apartamentos Turísticos (EOAP) es conocer el comportamiento de una serie de variables que permitan describir el segmento que ocupa este tipo de alojamiento dentro del sector turístico, tanto desde el punto de vista de la oferta como de la demanda.

El Índice de Precios de Apartamentos Turísticos (IPAP) es una medida estadística de la evolución mensual de los precios que los establecimientos de apartamentos turísticos aplican a sus clientes.

Tipo de operación: continua de periodicidad mensual.

² La nota de prensa correspondiente a la Coyuntura Turística Hotelera se ha publicado el 23 de marzo.

Ámbito poblacional: establecimientos de apartamentos turísticos y/o empresas explotadoras de apartamentos turísticos.

Ámbito geográfico: todo el territorio nacional, con la excepción de Ceuta y Melilla donde no existen establecimientos de este tipo.

Periodo de referencia de los resultados: el mes.

Periodo de referencia de la información: La consulta de datos básicos se refiere a una quincena del mes, elegidos aleatoriamente, de tal manera que entre todos los establecimientos cubran el mes completo.

Tipo de muestreo: muestreo estratificado por provincia y tamaño del establecimiento, y para Canarias y Baleares estratificado a nivel isla-tamaño.

Método de recogida: cuestionario cumplimentado directamente por el establecimiento.

Para más información acerca de estas operaciones estadísticas se puede consultar la [metodología y el informe metodológico estandarizado](#) de cada una de ellas en INEbase.

El objetivo principal de la Encuesta de Ocupación en Campings (EOAC) es conocer el comportamiento de una serie de variables que permitan describir el segmento que ocupa este tipo de alojamiento dentro del sector turístico, tanto desde el punto de vista de la oferta como de la demanda.

El Índice de Precios de Campings (IPAC) es una medida estadística de la evolución mensual de las principales tarifas de precios que los campings aplican a sus clientes.

Tipo de operación: continua de periodicidad mensual.

Ámbito poblacional: establecimientos de acampamentos.

Ámbito geográfico: todo el territorio nacional, con la excepción de Ceuta y Melilla donde no existen establecimientos de este tipo.

Periodo de referencia de los resultados: el mes.

Periodo de referencia de la información: siete días seguidos de cada mes, elegidos aleatoriamente de tal manera que entre todos los establecimientos cubran el mes completo.

Tamaño muestral: aproximadamente 1200 establecimientos.

Tipo de muestreo: encuesta exhaustiva en todas las provincias.

Método de recogida: cuestionario cumplimentado directamente por el establecimiento.

Para más información acerca de estas operaciones estadísticas se puede consultar la [metodología y el informe metodológico estandarizado](#) de cada una de ellas en INEbase.

El objetivo principal de la Encuesta de Ocupación en Alojamientos de Turismo Rural (EOTR) es conocer el comportamiento de una serie de variables que permitan describir las características fundamentales este tipo de alojamiento dentro del sector turístico, tanto desde el punto de vista de la oferta como de la demanda.

El Índice de Precios de Alojamientos de Turismo Rural (IPTR) es una medida estadística de la evolución mensual de los precios que los empresarios de este tipo de alojamiento aplican a sus clientes.

Tipo de operación: continua de periodicidad mensual.

Ámbito poblacional: establecimientos de turismo rural inscritos como tales en el correspondiente registro de cada Comunidad Autónoma.

Ámbito geográfico: todo el territorio nacional, con la excepción de Ceuta y Melilla donde no existen establecimientos de este tipo.

Periodo de referencia de los resultados: el mes.

Periodo de referencia de la información: La consulta de datos básicos se refiere a todos los días del mes.

Tipo de muestreo: encuesta exhaustiva en todas las provincias excepto en aquellas en las que el tamaño de la población es suficientemente grande para tomar una muestra.

Método de recogida: cuestionario cumplimentado directamente por el establecimiento.

Para más información acerca de estas operaciones estadísticas se puede consultar la [metodología y el informe metodológico estandarizado](#) de cada una de ellas en INEbase.

El objetivo principal de la Encuesta de Ocupación en Albergues (EOAL) es conocer el comportamiento de una serie de variables que permitan describir las características fundamentales de este tipo de alojamiento dentro del sector turístico, tanto desde el punto de vista de la oferta como de la demanda.

Tipo de operación: continúa de periodicidad mensual.

Ámbito poblacional: albergues turísticos inscritos como tales en el correspondiente registro de cada Comunidad Autónoma y los albergues juveniles pertenecientes a la Red Española de albergues Juveniles (REAJ)

Ámbito geográfico: todo el territorio nacional, con la excepción de Ceuta y Melilla donde no existen establecimientos de este tipo.

Periodo de referencia de los resultados: el mes.

Periodo de referencia de la información: La consulta de datos básicos se refiere a todos los días del mes.

Tipo de muestreo: encuesta exhaustiva en todas las provincias excepto en aquellas en las que el tamaño de la población es suficientemente grande para tomar una muestra.

Método de recogida: cuestionario cumplimentado directamente por el establecimiento.

Para más información acerca de esta operación estadística se puede consultar la [metodología y el informe metodológico estandarizado](#) en INEbase.

Las estadísticas del INE se elaboran de acuerdo con el Código de Buenas Prácticas de las Estadísticas Europeas, que fundamenta la política y estrategia de calidad de la institución. Para más información, véase la sección de Calidad en el INE y Código de Buenas Prácticas en la página web del INE.

Más información en INEbase – www.ine.es Twitter: @es_ine Todas las notas de prensa en: www.ine.es/prensa/prensa.htm

Gabinete de prensa: **Teléfonos: 91 583 93 63 /94 08** — gprensa@ine.es

Área de información: **Teléfono: 91 583 91 00** – www.ine.es/infoine

Encuesta de ocupación en alojamientos turísticos (Apartamentos turísticos)

Febrero 2021

Datos provisionales

31 de marzo de 2021

1. Viajeros, pernoctaciones y estancia media según comunidades y ciudades autónomas

Comunidades y ciudades autónomas	Viajeros			Pernoctaciones			Estancia media
	Total	Residentes	Residentes	Total	Residentes	Residentes	
		en España	en el extranjero		en España	en el extranjero	
TOTAL	100.139	71.776	28.364	663.126	364.587	298.539	6,62
Andalucía	20.053	17.255	2.798	85.053	56.975	28.078	4,24
Aragón	1.858	1.803	55	7.011	6.655	357	3,77
Asturias, Principado de	271	-	-	4.642	4.251	391	17,14
Balears, Illes	1.132	858	274	10.428	6.188	4.240	9,21
Canarias	41.591	21.742	19.849	237.944	65.599	172.345	5,72
Cantabria	1.010	958	53	2.909	2.677	233	2,88
Castilla y León	2.686	2.633	53	9.180	8.433	746	3,42
Castilla - La Mancha	1.174	1.159	15	12.640	11.964	676	10,76
Cataluña	4.346	3.398	948	90.623	65.084	25.539	20,85
Comunitat Valenciana	8.579	6.944	1.635	88.968	50.918	38.050	10,37
Extremadura	1.204	1.114	90	3.941	3.684	257	3,27
Galicia	1.083	1.009	74	8.640	7.703	937	7,98
Madrid, Comunidad de	11.282	9.203	2.079	69.465	48.336	21.129	6,16
Murcia, Región de	1.330	1.186	144	11.068	9.084	1.984	8,32
Navarra, Comunidad Foral de	901	-	-	8.438	7.317	1.121	9,37
País Vasco	1.417	1.200	216	11.082	8.762	2.320	7,82
Rioja, La	222	179	43	1.093	957	136	4,92
Ceuta	-	-	-	-	-	-	-
Melilla	-	-	-	-	-	-	-
Tasa anual	-85,33	-70,47	-93,55	-83,23	-49,79	-90,75	14,32
Tasa anual acumulada	-83,53	-66,11	-92,51	-81,93	-46,37	-89,58	9,69

2. Capacidad, grado de ocupación, personal empleado según comunidades y ciudades autónomas

Comunidades y ciudades autónomas	Capacidad		Grado de ocupación				Personal empleado
	Plazas estimadas	Apartamentos estimados	Por plazas	Por plazas	Por aparta-	Por aparta-	
				en fin de semana	mentos	mentos en fin de semana	
TOTAL	262.637	68.745	8,97	9,89	17,96	19,26	11.344
Andalucía	50.718	13.025	6,02	7,04	12,21	13,60	2.354
Aragón	4.598	1.086	5,44	7,35	12,40	15,71	373
Asturias, Principado de	1.446	366	11,46	11,09	26,27	24,35	119
Balears, Illes	2.779	739	13,40	14,89	27,90	29,30	196
Canarias	71.282	22.643	11,90	13,37	19,79	21,64	3.987
Cantabria	2.360	625	4,40	5,54	10,82	12,68	220
Castilla y León	4.249	1.068	7,72	9,65	18,66	21,15	401
Castilla - La Mancha	3.811	962	11,85	13,25	26,37	28,73	285
Cataluña	12.736	3.220	24,69	25,17	42,64	43,19	422
Comunitat Valenciana	80.184	16.735	3,96	4,22	9,19	9,63	1.354
Extremadura	3.149	708	4,47	5,84	11,80	14,05	415
Galicia	3.017	842	10,71	10,47	21,56	21,45	176
Madrid, Comunidad de	9.451	3.461	26,24	27,97	42,10	44,00	319
Murcia, Región de	6.486	1.637	6,09	6,75	14,13	14,88	132
Navarra, Comunidad Foral de	1.756	488	17,09	18,64	32,07	34,80	340
País Vasco	3.674	942	10,77	10,87	29,43	28,70	195
Rioja, La	942	197	4,15	5,00	13,56	15,25	56
Ceuta	-	-	-	-	-	-	-
Melilla	-	-	-	-	-	-	-
Tasa anual	-36,78	-36,89	-72,54	-71,98	-67,41	-66,84	-51,98
Tasa anual acumulada	-35,20	-35,50	-71,66	-70,74	-67,47	-66,59	-50,74

3. Viajeros, pernoctaciones, estancia media, capacidad, grado de ocupación

y personal empleado de las provincias con mayor número de pernoctaciones¹

Provincias	Viajeros		Pernoctaciones		Estancia media	Capacidad		Grado de ocupación			Personal empleado
	Residentes en España	Residentes en el extranjero	Residentes en España	Residentes en el extranjero		Plazas estimadas	Apartamentos estimados	Por plazas	Por apartamentos	Por apartamentos fin de semana	
Palmas, Las	8.889	8.515	29.462	95.834	7,20	43.185	13.973	10,35	17,41	18,68	2.151
St Cruz de Tenerife	12.853	11.334	36.137	76.512	4,66	28.096	8.670	14,28	23,64	26,42	1.835
Barcelona	2.396	841	60.156	24.757	26,24	6.845	1.964	43,68	64,84	66,05	199
Alicante\Alacant	2.784	900	21.197	22.874	11,96	57.466	12.084	2,74	6,19	6,53	953
Málaga	4.952	1.472	19.027	19.430	5,99	30.268	7.351	4,56	8,97	9,39	1.287
Valencia\València	3.021	626	17.411	11.124	7,83	11.257	2.423	9,05	22,68	23,68	252
Sevilla	5.418	486	15.771	4.450	3,43	5.445	1.645	13,26	27,03	30,66	321
Castellón\Castelló	1.140	109	12.310	4.051	13,10	11.461	2.228	5,10	10,81	11,15	149
Granada	3.269	394	9.021	1.336	2,83	4.875	1.289	7,61	11,16	14,98	292
Toledo	755	3	7.500	458	10,49	811	215	35,05	63,78	65,82	38
Cádiz	1.528	322	4.751	1.960	3,63	3.250	894	7,37	16,16	17,20	195
Almería	587	102	4.332	687	7,28	4.500	1.184	3,98	11,39	11,65	107
Lugo	263	28	3.965	663	15,86	971	274	17,02	25,42	24,42	29
Araba\Álava	299	17	3.590	813	13,97	844	228	18,63	49,24	47,45	38
Guadalajara	216	9	3.403	193	15,98	1.243	326	10,33	27,56	29,14	93

¹ Las provincias pertenecientes a comunidades autónomas uniprovinciales no se han incluido, al estar reflejadas en las tablas anteriores.

4. Viajeros, pernoctaciones, estancia media, capacidad, grado de ocupación

y personal empleado de las zonas turísticas con mayor número de pernoctaciones

Zonas turísticas	Viajeros		Pernoctaciones		Estancia media	Capacidad		Grado de ocupación			Personal empleado
	Residentes en España	Residentes en el extranjero	Residentes en España	Residentes en el extranjero		Plazas estimadas	Apartamentos estimados	Por plazas	Por apartamentos	Por apartamentos fin de semana	
Isla de Tenerife	10.752	9.962	27.292	63.533	4,38	23.609	7.103	13,69	22,30	25,26	1.467
Isla de Gran Canaria	6.563	4.933	19.400	62.458	7,12	22.240	7.159	13,14	22,23	24,35	1.217
Costa Barcelona	1.212	258	51.870	17.670	28,00	4.819	1.480	51,54	70,56	71,49	103
Costa Blanca	2.722	864	20.478	22.457	11,97	55.185	11.623	2,78	6,23	6,58	909
Costa del Sol (Málaga)	4.523	1.378	18.182	18.591	6,23	28.268	6.787	4,65	9,30	9,50	1.192
Isla de Lanzarote	1.242	1.810	5.880	18.611	8,03	14.418	4.676	6,05	10,43	10,78	648
Isla de Fuerteventura	1.084	1.772	4.183	14.764	6,63	6.527	2.138	10,35	16,56	16,98	286
Costa de Castellón	854	109	11.509	4.051	16,15	11.013	2.115	5,05	10,61	10,70	125
Barcelona	1.184	583	7.526	7.088	8,27	1.904	442	22,28	44,51	46,87	89
Isla de La Palma	1.264	749	5.345	5.152	5,22	2.031	736	18,46	31,00	31,93	218

5. Viajeros, pernoctaciones, estancia media, capacidad, grado de ocupación

y personal empleado de los puntos turísticos con mayor número de pernoctaciones

Puntos turísticos	Viajeros		Pernoctaciones		Estancia media	Capacidad		Grado de ocupación			Personal empleado
	Residentes en España	Residentes en el extranjero	Residentes en España	Residentes en el extranjero		Plazas estimadas	Apartamentos estimados	Por plazas	Por apartamentos	Por apartamentos fin de semana	
S. Bartolomé de Tirajana	5.413	3.711	16.514	52.151	7,53	15.753	5.268	15,55	25,23	28,15	876
Madrid	7.935	2.037	40.786	20.399	6,14	8.481	3.142	25,75	40,32	41,82	258
Adeje	3.822	4.402	8.506	26.268	4,23	6.521	1.760	19,02	34,92	38,94	324
Arona	2.684	3.176	6.450	21.774	4,82	11.082	3.528	9,09	12,91	15,32	720
Puerto de la Cruz	2.868	1.066	7.471	8.750	4,12	2.695	1.084	21,44	31,03	35,07	221
Tías	833	959	2.949	12.778	8,78	10.676	3.599	5,25	7,96	8,22	386
Valencia	2.211	418	10.596	4.013	5,56	4.507	1.009	11,57	33,05	34,36	167
Sevilla	4.192	292	11.772	2.658	3,22	4.267	1.227	12,07	26,31	30,22	281
Barcelona	478	583	4.114	5.558	9,12	1.610	380	21,39	43,10	45,32	59
Valle Gran Rey	513	550	2.217	6.805	8,49	1.701	600	18,93	31,02	33,90	106

6. Viajeros y pernoctaciones según país de residencia

Países	Viajeros		Pernoctaciones	
	Total	%	Total	%
TOTAL	100.139	100,00	663.126	100,00
Residentes en España	71.776	71,68	364.587	54,98
Residentes en el extranjero	28.364	28,32	298.539	45,02
TOTAL residentes en el extranjero	28.364	100,00	298.539	100,00
TOTAL residentes en UE (sin España)	20.680	72,91	211.717	70,92
- Alemania	4.866	17,16	65.213	21,84
- Austria	205	0,72	3.732	1,25
- Bélgica	477	1,68	9.653	3,23
- Dinamarca	161	0,57	3.273	1,10
- Finlandia	183	0,65	1.699	0,57
- Francia	5.679	20,02	38.795	12,99
- Grecia	59	0,21	547	0,18
- Irlanda	801	2,82	7.489	2,51
- Italia	1.667	5,88	17.928	6,01
- Luxemburgo	321	1,13	2.167	0,73
- Países Bajos	917	3,23	13.157	4,41
- Polonia	1.309	4,61	9.431	3,16
- Portugal	342	1,20	4.289	1,44
- República Checa	942	3,32	6.795	2,28
- Suecia	1.168	4,12	10.961	3,67
- Resto de la UE	1.584	5,58	16.586	5,56
Noruega	590	2,08	4.715	1,58
Reino Unido	1.696	5,98	26.011	8,71
Rusia	458	1,61	2.744	0,92
Suiza	359	1,27	5.525	1,85
Otros países europeos	1.046	3,69	8.047	2,70
Estados Unidos	315	1,11	3.360	1,13
Resto de América	1.218	4,29	17.312	5,80
Países africanos	583	2,06	5.360	1,80
Resto del mundo	1.419	5,00	13.747	4,60

Encuesta de ocupación en alojamientos turísticos (Campings)

Febrero 2021

Datos provisionales

31 de marzo de 2021

1. Viajeros, pernoctaciones y estancia media según categoría del establecimiento

Categoría	Viajeros			Pernoctaciones			Estancia media
	Total	Residentes	Residentes	Total	Residentes	Residentes	
		en España	en el extranjero		en España	en el extranjero	
TOTAL	53.361	44.226	9.135	504.545	150.697	353.848	9,46
Lujo y Primera	16.423	13.415	3.008	196.220	59.223	136.997	11,95
Segunda	33.785	28.414	5.371	288.236	84.605	203.631	8,53
Tercera	3.154	2.397	756	20.089	6.869	13.220	6,37
Tasa anual	-75,39	-67,94	-88,41	-62,67	-54,98	-65,20	51,65
Tasa anual acumulada	-72,16	-63,88	-84,28	-58,38	-47,02	-61,67	49,47

2. Establecimientos abiertos, capacidad, grado de ocupación y personal empleado según categoría del establecimiento

Categoría	Establecimientos abiertos estimados	Capacidad		Parcelas ocupadas	Grado de ocupación por parcelas	Grado de ocupación en fin de semana	Personal empleado
		Plazas estimadas	Parcelas estimadas				
TOTAL	356	223.976	71.196	638.560	32,03	33,51	2.100
Lujo y Primera	92	93.085	28.792	237.559	29,47	32,15	935
Segunda	212	117.562	38.136	359.074	33,63	34,28	1.043
Tercera	51	13.329	4.268	41.926	35,08	35,16	122
Tasa anual	-23,70	-20,39	-20,51	-42,41	-24,97	-24,03	-35,70
Tasa anual acumulada	-21,29	-18,00	-17,81	-37,80	-23,17	-23,69	-34,38

3. Viajeros, pernoctaciones y estancia media según comunidades y ciudades autónomas

Comunidades y ciudades autónomas	Viajeros			Pernoctaciones			Estancia media
	Total	Residentes	Residentes	Total	Residentes	Residentes	
		en España	en el extranjero		en España	en el extranjero	
TOTAL	53.361	44.226	9.135	504.545	150.697	353.848	9,46
Andalucía	9.143	6.120	3.023	99.576	26.150	73.426	10,89
Aragón	436	301	135	3.653	3.025	628	8,37
Asturias, Principado de	116	67	49	1.362	1.301	61	11,74
Baleares, Illes ¹	-	-	-	-	-	-	-
Canarias	943	911	32	5.914	2.198	3.716	6,27
Cantabria ¹	-	-	-	-	-	-	-
Castilla y León	221	116	105	342	205	137	1,55
Castilla - La Mancha	261	-	-	588	-	-	2,25
Cataluña	12.852	11.457	1.395	28.433	22.056	6.377	2,21
Comunitat Valenciana	14.031	11.079	2.953	282.748	55.211	227.537	20,15
Extremadura	1.027	664	364	2.108	1.544	564	2,05
Galicia	85	-	-	192	-	-	2,26
Madrid, Comunidad de	9.674	9.539	135	24.744	24.427	317	2,56
Murcia, Región de	2.598	1.771	827	46.113	6.202	39.911	17,75
Navarra, Comunidad Foral de	1.491	1.491	0	6.102	6.102	0	4,09
País Vasco	472	363	109	2.534	1.464	1.070	5,37
Rioja, La ¹	-	-	-	-	-	-	-
Ceuta	-	-	-	-	-	-	-
Melilla	-	-	-	-	-	-	-

¹ El tamaño de la muestra en estas comunidades no permite al INE facilitar los resultados desagregados para las mismas, con el fin de preservar el secreto estadístico. No obstante, en el total nacional están incluidos los datos correspondientes a dichas comunidades.

4. Establecimientos abiertos, capacidad, grado de ocupación y personal empleado según comunidades y ciudades autónomas

Comunidades y ciudades autónomas	Establecimientos abiertos estimados	Capacidad		Parcelas ocupadas	Grado de ocupación por parcelas	Grado de ocupación en fin de semana	Personal empleado
		Plazas estimadas	Parcelas estimadas				
TOTAL	356	223.976	71.196	638.560	32,03	33,51	2.100
Andalucía	82	48.646	15.323	100.071	23,32	26,35	440
Aragón	21	7.949	2.502	13.662	19,50	19,30	76
Asturias, Principado de	3	2.779	714	1.588	7,94	7,56	12
Balears, Illes ¹	-	-	-	-	-	-	-
Canarias	5	3.647	1.478	5.984	14,46	16,67	27
Cantabria ¹	-	-	-	-	-	-	-
Castilla y León	8	3.602	1.246	7.589	21,75	24,43	23
Castilla - La Mancha	8	3.375	1.055	8.099	27,43	23,08	36
Cataluña	53	36.377	11.929	95.527	28,60	34,65	318
Comunitat Valenciana	105	69.233	21.410	249.678	41,65	40,74	701
Extremadura	6	2.215	667	3.516	18,82	22,34	18
Galicia	12	2.292	665	1.005	5,39	3,53	18
Madrid, Comunidad de	18	16.942	5.876	70.114	42,61	46,56	200
Murcia, Región de	15	14.064	4.593	30.846	23,99	24,29	143
Navarra, Comunidad Foral de	8	4.049	1.204	14.494	42,99	52,12	25
País Vasco	6	3.530	1.087	8.525	28,00	28,04	26
Rioja, La ¹	-	-	-	-	-	-	-
Ceuta	-	-	-	-	-	-	-
Melilla	-	-	-	-	-	-	-

¹ El tamaño de la muestra en estas comunidades no permite al INE facilitar los resultados desagregados para las mismas, con el fin de preservar el secreto estadístico. No obstante, en el total nacional están incluidos los datos correspondientes a dichas comunidades.

5. Viajeros, pernoctaciones, estancia media, establecimientos, capacidad, grado de ocupación y personal empleado de las provincias con mayor número de pernoctaciones¹

Provincias	Viajeros		Pernoctaciones		Estancia media	Establecimientos abiertos estimados	Parcelas estimadas	Grado de ocupación por parcelas	Personal empleado
	Residentes en España	Residentes en el extranjero	Residentes en España	Residentes en el extranjero					
Alicante\Alacant	3.099	1.747	27.766	179.945	28,00	47	10.409	52,41	354
Málaga	1.698	1.013	10.348	36.991	17,46	26	4.180	30,15	141
Valencia\València	6.120	449	22.283	15.613	5,77	27	4.987	40,51	142
Castellón\Castelló	1.860	756	5.162	31.980	14,20	32	6.014	23,97	205
Almería	814	719	3.692	22.908	17,35	22	2.865	22,56	94
Barcelona	4.739	860	10.267	3.650	2,49	14	5.069	22,99	165
Granada	913	701	3.869	6.134	6,20	13	2.111	19,54	52
Girona	3.646	455	6.118	2.264	2,04	20	3.003	31,99	64
Cádiz	545	471	1.694	6.437	8,00	8	2.243	18,84	73
Tarragona	2.597	62	4.403	282	1,76	7	1.666	20,48	39
Sevilla	-	-	-	-	-	-	-	-	-
Huelva	318	120	1.355	955	5,27	6	2.456	24,57	49
Córdoba	922	0	2.213	0	2,40	4	909	10,88	26
Lleida	475	19	1.267	182	2,93	12	2.191	43,10	50
Huesca	143	11	444	67	3,34	13	1.754	23,68	47

¹ Las provincias pertenecientes a comunidades autónomas uniprovinciales no se han incluido, al estar reflejadas en las tablas anteriores.

6. Viajeros, pernoctaciones, estancia media, establecimientos, capacidad, grado de ocupación y personal empleado de las zonas turísticas con mayor número de pernoctaciones

Zonas turísticas	Viajeros		Pernoctaciones		Estancia media	Establecimientos abiertos estimados	Parcelas estimadas	Grado de ocupación por parcelas	Personal empleado
	Residentes en España	Residentes en el extranjero	Residentes en España	Residentes en el extranjero					
Costa Blanca (Alicante)	1.916	1.520	17.134	153.399	28,00	38	7.979	58,66	292
Costa del Sol (Málaga)	1.107	888	8.283	36.074	22,23	16	3.495	33,34	120
Costa Cálida (Murcia)	716	600	3.767	36.076	28,00	9	3.876	23,78	122
Costa de Castellón	1.587	754	4.776	31.625	15,55	28	5.668	23,91	188
Costa Valencia (Valencia)	1.665	341	11.993	14.638	13,28	13	3.186	41,85	86
Costa de Almería	505	719	3.121	21.533	20,15	18	2.516	22,85	77
Costa Barcelona	4.224	860	8.926	3.650	2,47	5	3.613	15,37	77
Costa Tropical (Granada)	803	416	3.637	5.252	7,29	6	1.199	19,65	34
Costa de la Luz de Cádiz	462	446	1.535	6.404	8,74	8	2.211	18,22	71
Costa Brava	2.878	451	4.950	2.261	2,17	9	1.727	25,43	32
Costa Daurada	2.597	62	4.291	198	1,69	5	1.413	20,33	36
Pirineus	1.497	22	3.152	185	2,20	31	4.702	41,79	165
Parque Natural Serra Calderona	727	34	2.271	206	3,25	3	508	71,43	14
Costa de la Luz de Huelva	318	120	1.355	955	5,27	6	2.456	24,57	49
Parque N. Sierra de Hornachuelos	757	0	1.810	0	2,39	3	488	17,68	17

7. Viajeros, pernoctaciones, estancia media, establecimientos, capacidad, grado de ocupación y personal empleado de los puntos turísticos con mayor número de pernoctaciones

Puntos turísticos	Viajeros		Pernoctaciones		Estancia media	Establecimientos abiertos estimados	Parcelas estimadas	Grado de ocupación por parcelas	Personal empleado
	Residentes en España	Residentes en el extranjero	Residentes en España	Residentes en el extranjero					
Benidorm	80	143	2.898	90.186	28,00	9	3.869	71,38	95
Marbella	234	497	3.946	15.049	25,98	3	1.313	32,85	38
Cartagena	157	124	795	16.899	28,00	3	2.555	13,34	61
Mazarrón	379	240	2.024	13.675	25,36	3	882	43,16	38
Oliva	421	68	4.546	9.133	27,97	5	1.267	23,16	49
Cabanes	29	228	301	12.344	28,00	4	1.211	20,88	45
Vélez-Málaga	365	112	2.006	9.795	24,74	4	879	34,09	39
Calp	147	243	406	9.360	25,04	5	485	59,68	21
Campello, El	100	193	1.869	6.369	28,00	5	375	53,29	21
Benicasim	180	113	810	5.673	22,13	4	881	21,68	45
Níjar	190	387	1.771	3.592	9,29	4	572	17,59	17
Peníscola	27	192	507	4.533	23,01	6	1.061	10,32	22

8. Viajeros y pernoctaciones según país de residencia

Países	Viajeros		Pernoctaciones	
	Total	%	Total	%
TOTAL	53.361	100,00	504.545	100,00
Residentes en España	44.226	82,88	150.697	29,87
Residentes en el extranjero	9.135	17,12	353.848	70,13
TOTAL residentes en el extranjero	9.135	100,00	353.848	100,00
TOTAL residentes en UE (sin España)	6.261	68,54	218.749	61,82
- Alemania	2.914	31,90	101.574	28,71
- Austria	84	0,92	2.466	0,70
- Bélgica	346	3,79	17.420	4,92
- Dinamarca	25	0,27	3.147	0,89
- Finlandia	-	-	-	-
- Francia	1.103	12,08	33.506	9,47
- Grecia	-	-	-	-
- Irlanda	80	0,88	3.565	1,01
- Italia	127	1,40	1.712	0,48
- Luxemburgo	-	-	-	-
- Países Bajos	934	10,23	37.829	10,69
- Polonia	80	0,88	316	0,09
- Portugal	163	1,79	1.429	0,40
- República Checa	10	0,10	881	0,25
- Suecia	187	2,05	10.162	2,87
- Resto de la UE	199	2,18	1.601	0,45
Noruega	67	0,74	4.445	1,26
Reino Unido	1.908	20,89	117.149	33,11
Rusia	10	0,10	90	0,03
Suiza	510	5,59	10.467	2,96
Otros países europeos	154	1,68	608	0,17
Estados Unidos	13	0,15	297	0,08
Resto de América	38	0,41	365	0,10
Países africanos	72	0,79	322	0,09
Resto del mundo	101	1,10	1.357	0,38

EOAC (ANEXO DE TABLAS) - Febrero 2021. Datos provisionales (4/4)