

4 de mayo de 2020

## Encuestas de ocupación en alojamientos turísticos extrahoteleros Marzo 2020. Datos provisionales

### Las pernoctaciones en alojamientos turísticos extrahoteleros disminuyen un 63,2%<sup>1</sup> en marzo respecto al mismo mes de 2019

Las pernoctaciones en alojamientos turísticos extrahoteleros (apartamentos, campings, alojamientos de turismo rural y albergues) superan los 2,4 millones en marzo, un 63,2% menos que en el mismo mes de 2019. Las pernoctaciones de residentes bajan un 71,9% y las de no residentes un 59,6%.

La estancia media es de 7,4 pernoctaciones por viajero.

Durante los tres primeros meses de 2020 las pernoctaciones descienden un 21,4% respecto al mismo periodo del año anterior.

Los viajeros y pernoctaciones en los alojamientos turísticos colectivos extrahoteleros durante el mes de marzo son:

Marzo 2020	Viajeros	Pernoctaciones
Residentes en España	160.242	557.425
UE-27 (sin España)	93.298	980.117
Resto del mundo	84.308	955.158
<b>TOTAL</b>	<b>337.848</b>	<b>2.492.700</b>

### Apartamentos turísticos

Las pernoctaciones en apartamentos turísticos disminuyen un 65,5% en marzo. Las de residentes bajan un 68,8% y las de no residentes 64,8%.

La estancia media aumenta 50,3% respecto a marzo de 2019, situándose en 8,6 pernoctaciones por viajero.

En marzo se ocupan el 21,7% de las plazas ofertadas por los apartamentos turísticos, un 35,6% menos que en el mismo mes de 2019. El grado de ocupación por plazas en fin de semana se sitúa en el 21,8%, con un descenso del 41,3%.

<sup>1</sup> Se incluye un anexo informativo al final de esta nota de prensa sobre cómo ha afectado la crisis del COVID-19 a los alojamientos turísticos y al desarrollo de estas operaciones estadísticas.

## Tasa de variación anual de pernoctaciones

Porcentaje

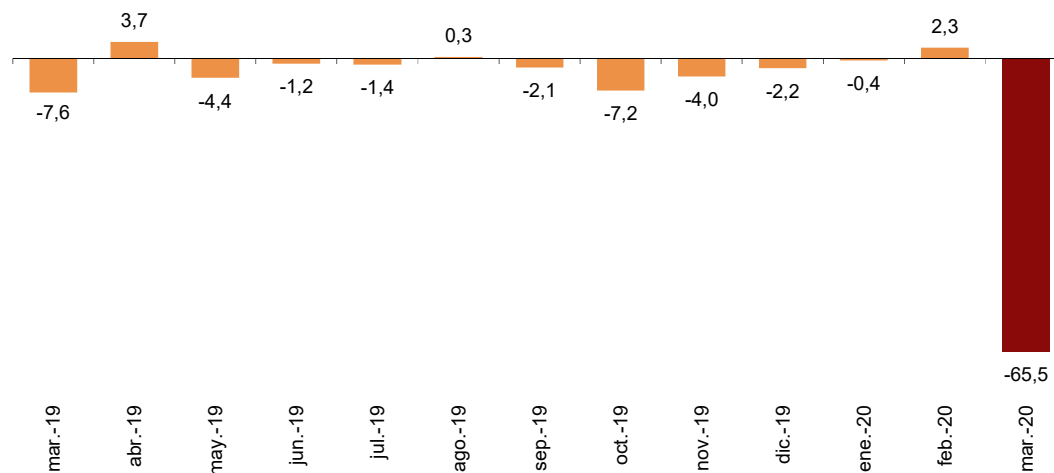

Las pernoctaciones de no residentes en apartamentos turísticos representan el 83,1% del total. Reino Unido es el principal mercado emisor, con 428.229 pernoctaciones, un 63,1% menos que en marzo de 2019. El siguiente mercado emisor es Alemania, con 202.240 pernoctaciones, un 60,4% menos.

## Distribución de pernoctaciones de no residentes. Principales países de residencia

Porcentaje

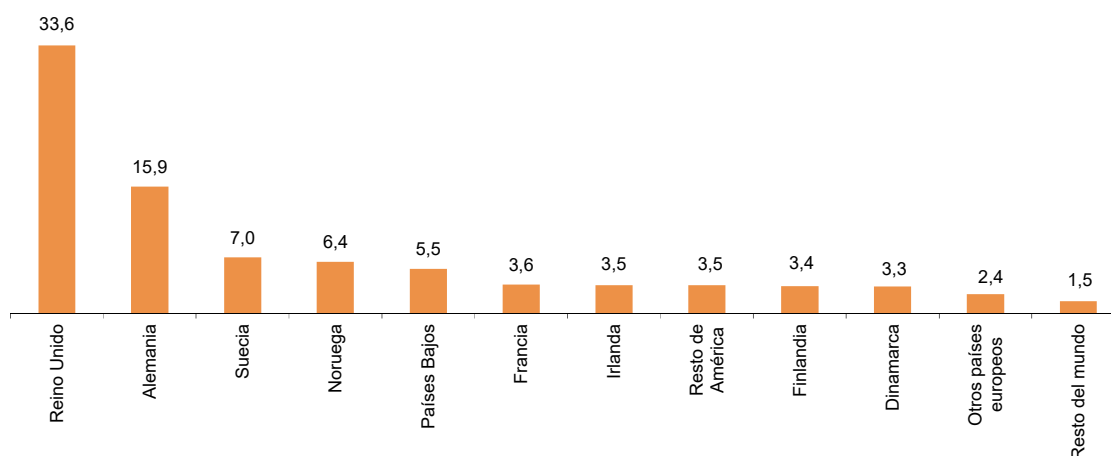

Canarias es el destino preferido en apartamentos, con más de 985.000 pernoctaciones y un descenso del 61,8% respecto a marzo de 2019. En Illes Balears se alcanza la mayor ocupación, con el 46,0% de los apartamentos ofertados.

## Campings

Las pernoctaciones en campings registran en marzo un descenso del 50,9% respecto al mismo mes del año anterior. Las de residentes bajan un 72,2% y las de no residentes un 39,3%.

Durante el mes de marzo se ocupan el 41,4% de las parcelas ofertadas, un 14,9% más que en el mismo mes de 2019. El grado de ocupación por parcelas en fin de semana alcanza el 33,9%, con un descenso anual del 10,5%.

El 80,0% de las pernoctaciones en campings las realizan viajeros no residentes. Reino Unido es el principal mercado emisor, con el 44,5% de las pernoctaciones de no residentes, un 16,8% menos que en marzo de 2019.

### Tasa de variación anual de pernoctaciones

Porcentaje

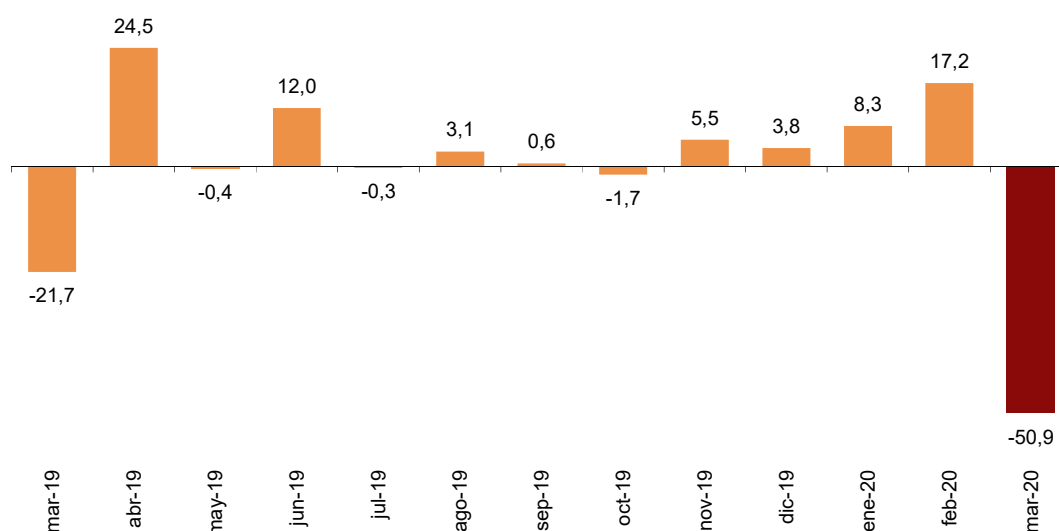

Comunitat Valenciana es el destino preferido en campings, con 425.890 pernoctaciones, lo que supone un descenso del 34,6% en tasa anual. Esta comunidad también alcanza el mayor grado de ocupación, con el 67,5% de las parcelas ofertadas.

## Alojamientos de turismo rural

Las pernoctaciones en alojamientos de turismo rural presentan un descenso anual del 76,0% en marzo. Las de residentes bajan un 79,5% y las de no residentes un 63,0%.

En los alojamientos de turismo rural se ocupan el 6,3% de las plazas, un 50,5% menos que en marzo de 2019. El grado de ocupación en fin de semana se sitúa en el 12,7%, con un aumento anual del 52,0%.

## Grado de ocupación Porcentaje

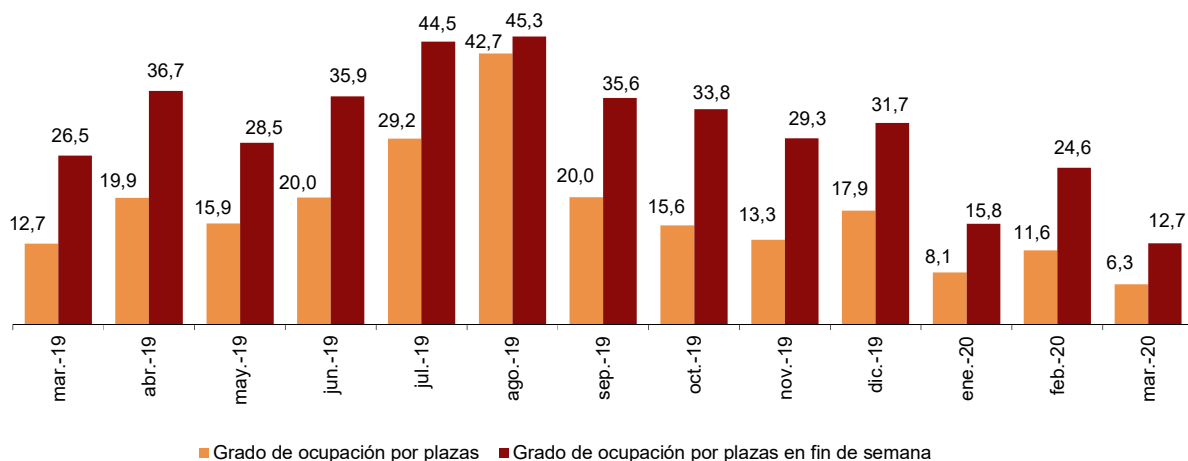

Por comunidades, Castilla y León es el destino preferido, con 20.353 pernoctaciones, un 82,7% menos que en marzo de 2019. Canarias alcanza el mayor grado de ocupación, con el 23,8% de las plazas ofertadas.

## Distribución de pernoctaciones: residentes Porcentaje

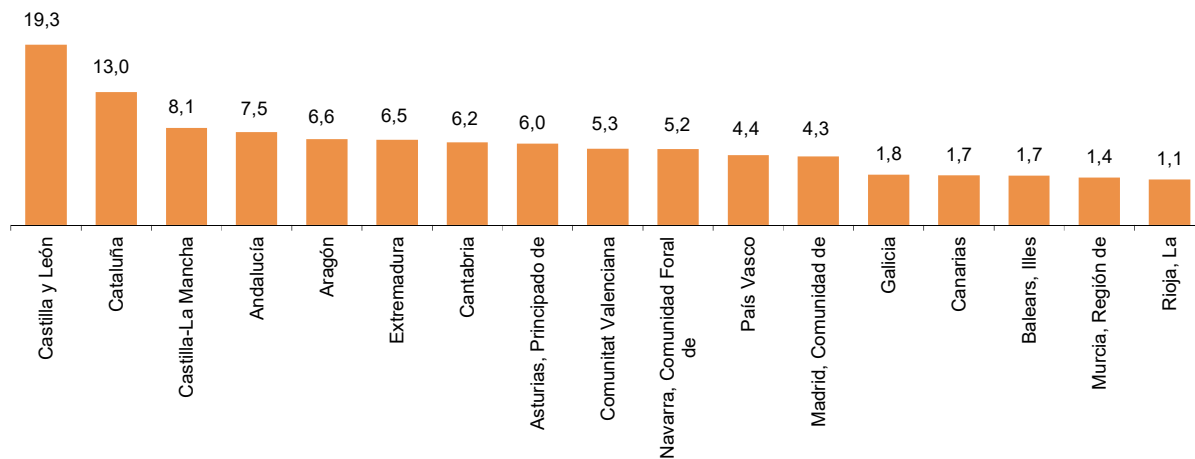

## Albergues

Las pernoctaciones en albergues registran en marzo un descenso anual del 62,9%. Las de residentes bajan un 63,6% y las de no residentes un 61,5%.

### Tasa de variación anual de pernoctaciones

Porcentaje

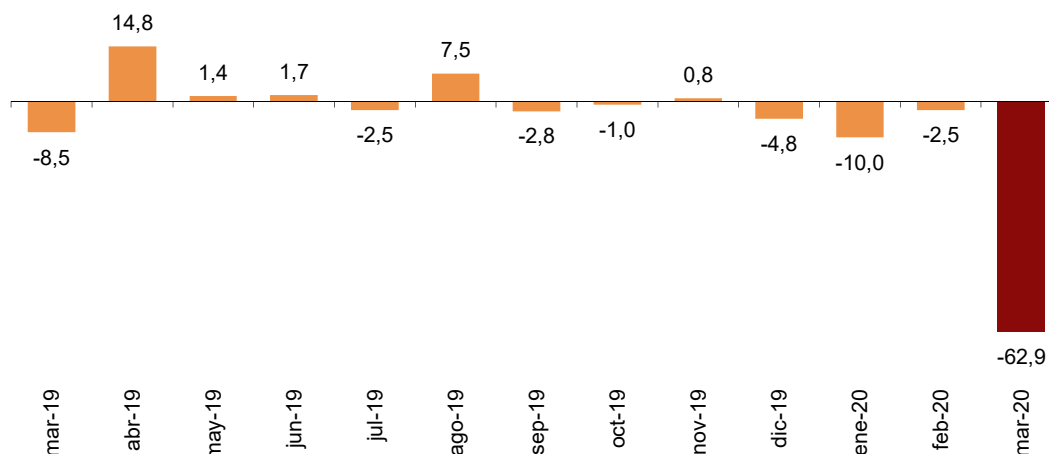

Se ocupan el 20,9% de las plazas, un 23,4% menos que en marzo de 2019. El grado de ocupación en fin de semana alcanza el 24,8%, con un descenso del 20,6%.

### Grado de ocupación

Porcentaje

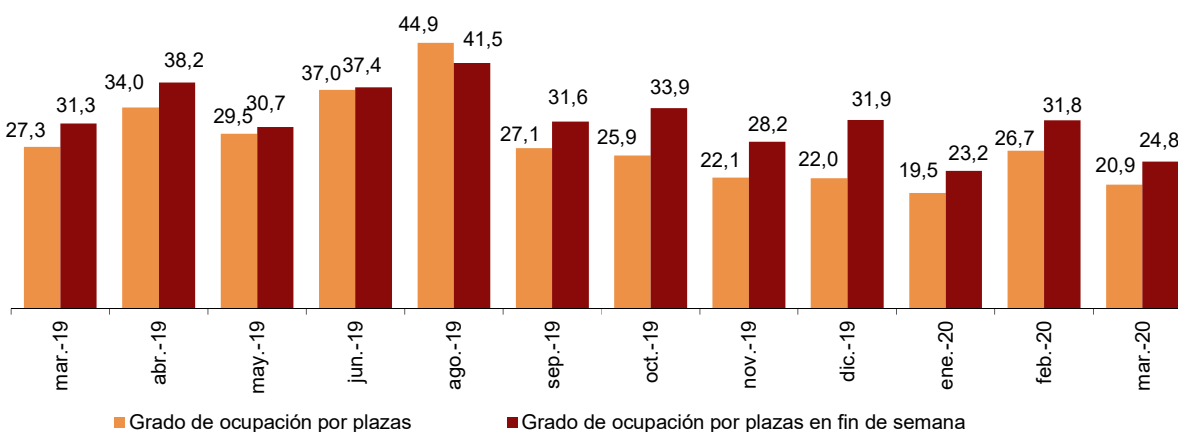

Por comunidades, Cataluña es el destino preferido, con 25.451 pernoctaciones, un 63,0% menos que en marzo de 2019. En Canarias se alcanza la mayor ocupación, con el 47,6% de las plazas ofertadas.

## Índices de precios

El Índice de Precios de Apartamentos Turísticos (IPAP) aumenta un 2,8% en marzo respecto al mismo mes de 2019.

Por su parte, el Índice de Precios de Campings (IPAC) sube un 2,2% en tasa anual y el Índice de Precios de Alojamientos de Turismo Rural (IPTR) un 1,4%.

### Índice de precios. Tasas de variación anual

Porcentaje

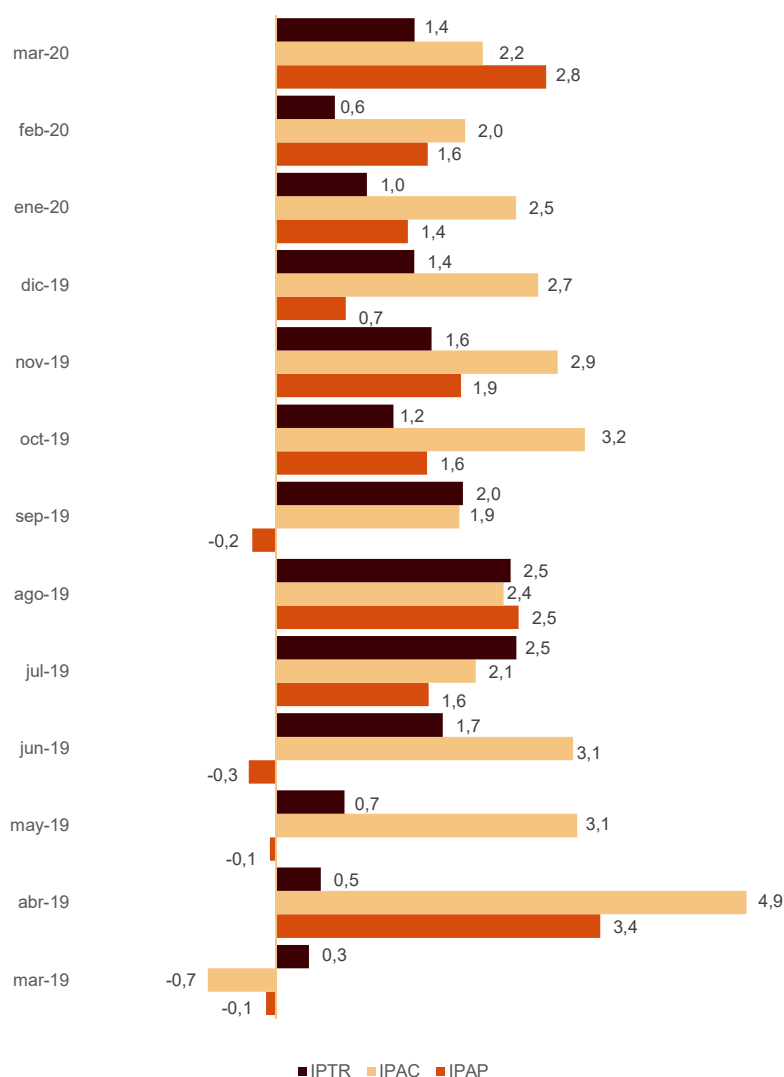

## Evolución de los viajeros y las pernoctaciones en todos los alojamientos turísticos colectivos españoles

Las pernoctaciones en el conjunto de alojamientos turísticos colectivos españoles (hoteles<sup>2</sup>, apartamentos, campings, alojamientos de turismo rural y albergues) disminuyen un 61,6% en marzo en tasa anual. Las de residentes bajan un 66,0% y las de no residentes un 59,0% respecto a marzo de 2019.

La estancia media se incrementa un 16,5%, situándose en 3,7 pernoctaciones por viajero.

Los viajeros y pernoctaciones en alojamientos turísticos colectivos son:

Marzo 2020	Apartamentos	Campings	T. Rural	Albergues	Extrahotelero	Hoteles	Total
<b>Viajeros</b>	178.269	79.295	55.277	25.006	337.847	2.628.654	2.966.501
Residentes	54.582	42.877	44.801	17.982	160.242	1.434.190	1.594.432
No residentes	123.687	36.418	10.477	7.024	177.606	1.194.464	1.372.070
<b>Pernoctaciones</b>	1.535.178	728.416	148.818	80.288	2.492.700	8.369.465	10.862.165
Residentes	259.277	145.463	99.676	53.009	557.425	3.005.027	3.562.452
No residentes	1.275.901	582.953	49.142	27.279	1.935.275	5.364.438	7.299.713

Del total de pernoctaciones realizadas en alojamientos turísticos colectivos, un 77% corresponde a hoteles y un 23% a alojamientos turísticos extrahoteleros.

## Tasas de variación anual de pernoctaciones en alojamientos turísticos colectivos

Porcentaje

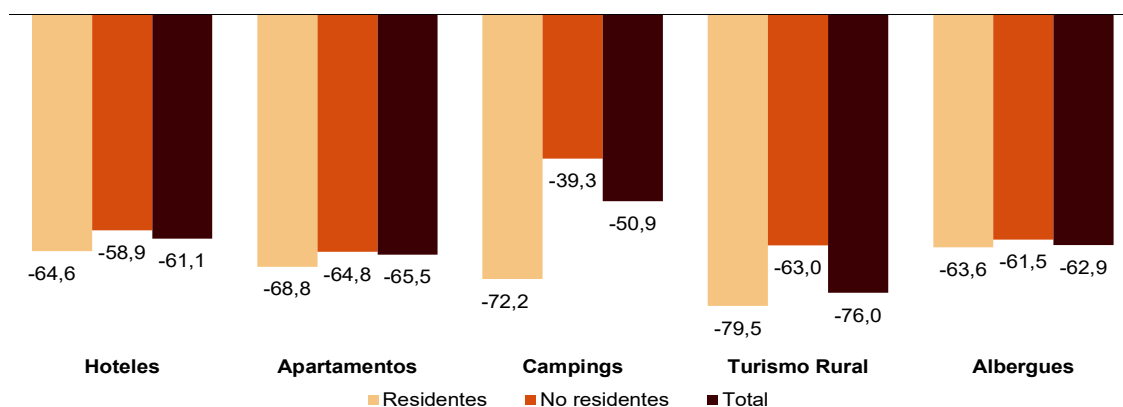

Los principales mercados emisores en el conjunto de alojamientos turísticos reglados son el británico (con el 26,8% del total de pernoctaciones de no residentes), el alemán (20,5%) y el francés (6,3%).

Canarias es el destino preferido, con más de 3,6 millones de pernoctaciones (un 56,1% menos que en marzo de 2019). Le siguen Andalucía, con 1,8 millones (y un descenso del 61,9%) y Cataluña, con 1,3 millones (y una bajada anual del 65,8%).

<sup>2</sup> La nota de prensa correspondiente a la Coyuntura Turística Hotelera se ha publicado el 23 de abril.

## Revisiones y actualizaciones de datos

Coincidiendo con la publicación de hoy, el INE ha actualizado los datos de marzo de 2019 de las Encuestas de Ocupación en: Apartamentos Turísticos (EOAP), Campings (EOAC), Alojamientos de Turismo Rural (EOTR) y albergues (EOAL). Así como, del Índice de Precios de Apartamentos Turísticos (IPAP), Índice de Precios de Campings (IPAC) e Índice de Precios de Alojamientos de Turismo Rural (IPTR).

## Nota sobre el efecto del COVID-19 en las encuestas de ocupación en alojamientos turísticos extrahoteleros

La entrada en vigor de la Orden SND/257/2020 de **19 de marzo**, por la que se declara la suspensión de apertura al público de establecimientos de alojamiento turístico de acuerdo con el artículo 10.6 del Real Decreto 463/ 2020, de 14 de marzo por el que se declara el estado de alarma para la gestión de la situación de crisis sanitaria ocasionada por el COVID-19, establece en su apartado primero la **suspensión de apertura al público de todos los hoteles y alojamientos turísticos y otros alojamientos de corta estancia, campings, aparcamientos de caravanas y otros establecimientos similares, ubicados en cualquier parte del territorio nacional.**

No obstante, el apartado tercero establece que este cierre se producirá en el momento en que el establecimiento no disponga de clientes a los que deba atender y, en todo caso, en el plazo máximo de siete días naturales desde la entrada en vigor de la presente norma.

Así, a partir del 19 de marzo, los alojamientos turísticos han ido cerrando progresivamente, quedando completamente suspendida su actividad el 26 de marzo<sup>3</sup>.

Esta situación genera un problema sin precedentes en el ámbito de la recogida de datos de las encuestas de ocupación en alojamientos turísticos extrahoteleros.

Como es habitual, la mayor parte del proceso de recogida de información de esta operación estadística ha tenido lugar durante la primera quincena del mes siguiente al de referencia, en este caso, en abril, cuando los establecimientos ya estaban cerrados al público, dificultando el contacto con los mismos y/o no tenían a disposición, generalmente, servicios a los que acudir para solicitar la información estadística. Estos hechos han obstaculizado especialmente la recogida de información de este mes, observándose una reducción de la tasa de respuesta.

Así, la falta de respuesta del mes de marzo ha sido del 15,3% en apartamentos turísticos, 19,6% en campings, 18,7% en establecimientos de turismo rural y 20,4% en albergues (frente al 9,7%, 14,4%, 8,0% y 11,4%, respectivamente, de febrero). Los métodos de imputación de la falta de respuesta para el cálculo de los estimadores finales han sido los habituales en esta operación estadística. Por parte del INE, queremos expresar nuestro agradecimiento a todos los establecimientos que a pesar de la extraordinaria situación en la que nos encontramos, han hecho el esfuerzo de proporcionarnos la información.

Los coeficientes de variación de la variable ‘número de pernoctaciones’, a escala nacional han aumentado en este mes. Así, en las cuatro encuestas se encuentran entre 2,5 y 4,1, mientras que en febrero estaban entre 1,4 y 2,6. Análogamente, a escala de comunidad autónoma también han aumentado. En marzo se estiman entre 1,2 y 55,9, mientras que en febrero se situaron entre 1,4 y 40,6. Si bien estos indicadores muestran una reducción en la calidad de los datos estimados respecto a un mes normal, el INE ha considerado que **los datos a nivel**

<sup>3</sup> Aunque hay establecimientos con permiso de apertura (orden TMA/227/2020 de 23 de marzo y orden TMA/305/2020 de 30 de marzo), la actividad de los mismos no se considera turística por lo que no son objetos de estudio de las encuestas de ocupación en alojamientos turísticos extrahoteleros.



nacional y por comunidad autónoma tienen calidad suficiente para su difusión y para su uso por parte de los diferentes usuarios de la estadística.

No sucede lo mismo con la información a escala provincial y/o de zona y punto turístico, habituales en la publicación de esta estadística, que el INE ha considerado que no cumplen el estándar mínimo de calidad para su difusión.

## Nota Metodológica

El objetivo principal de la Encuesta de Ocupación en Apartamentos Turísticos (EOAP) es conocer el comportamiento de una serie de variables que permitan describir el segmento que ocupa este tipo de alojamiento dentro del sector turístico, tanto desde el punto de vista de la oferta como de la demanda.

El Índice de Precios de Apartamentos Turísticos (IPAP) es una medida estadística de la evolución mensual de los precios que los establecimientos de apartamentos turísticos aplican a sus clientes.

**Tipo de operación:** continua de periodicidad mensual.

**Ámbito poblacional:** establecimientos de apartamentos turísticos y/o empresas explotadoras de apartamentos turísticos.

**Ámbito geográfico:** todo el territorio nacional, con la excepción de Ceuta y Melilla donde no existen establecimientos de este tipo.

**Periodo de referencia de los resultados:** el mes.

**Periodo de referencia de la información:** La consulta de datos básicos se refiere a una quincena del mes, elegidos aleatoriamente, de tal manera que entre todos los establecimientos cubran el mes completo.

**Tipo de muestreo:** muestreo estratificado por provincia y tamaño del establecimiento, y para Canarias y Baleares estratificado a nivel isla-tamaño.

**Método de recogida:** cuestionario cumplimentado directamente por el establecimiento.

Para más información acerca de estas operaciones estadísticas se puede consultar la [metodología y el informe metodológico estandarizado](#) de cada una de ellas en INEbase.

El objetivo principal de la Encuesta de Ocupación en Campings (EOAC) es conocer el comportamiento de una serie de variables que permitan describir el segmento que ocupa este tipo de alojamiento dentro del sector turístico, tanto desde el punto de vista de la oferta como de la demanda.

El Índice de Precios de Campings (IPAC) es una medida estadística de la evolución mensual de las principales tarifas de precios que los campings aplican a sus clientes.

**Tipo de operación:** continua de periodicidad mensual.

**Ámbito poblacional:** establecimientos de acampamentos.

**Ámbito geográfico:** todo el territorio nacional, con la excepción de Ceuta y Melilla donde no existen establecimientos de este tipo.

**Periodo de referencia de los resultados:** el mes.

**Periodo de referencia de la información:** siete días seguidos de cada mes, elegidos aleatoriamente de tal manera que entre todos los establecimientos cubran el mes completo.

**Tamaño muestral:** aproximadamente 1200 establecimientos.

**Tipo de muestreo:** encuesta exhaustiva en todas las provincias.

**Método de recogida:** cuestionario cumplimentado directamente por el establecimiento.

Para más información acerca de estas operaciones estadísticas se puede consultar la [metodología y el informe metodológico estandarizado](#) de cada una de ellas en INEbase.

El objetivo principal de la Encuesta de Ocupación en Alojamientos de Turismo Rural (EOTR) es conocer el comportamiento de una serie de variables que permitan describir las características fundamentales este tipo de alojamiento dentro del sector turístico, tanto desde el punto de vista de la oferta como de la demanda.

El Índice de Precios de Alojamientos de Turismo Rural (IPTR) es una medida estadística de la evolución mensual de los precios que los empresarios de este tipo de alojamiento aplican a sus clientes.

**Tipo de operación:** continua de periodicidad mensual.

**Ámbito poblacional:** establecimientos de turismo rural inscritos como tales en el correspondiente registro de cada Comunidad Autónoma.

**Ámbito geográfico:** todo el territorio nacional, con la excepción de Ceuta y Melilla donde no existen establecimientos de este tipo.

**Periodo de referencia de los resultados:** el mes.

**Periodo de referencia de la información:** La consulta de datos básicos se refiere a todos los días del mes.

**Tipo de muestreo:** encuesta exhaustiva en todas las provincias excepto en aquellas en las que el tamaño de la población es suficientemente grande para tomar una muestra.

**Método de recogida:** cuestionario cumplimentado directamente por el establecimiento.

Para más información acerca de estas operaciones estadísticas se puede consultar la [metodología y el informe metodológico estandarizado](#) de cada una de ellas en INEbase.

El objetivo principal de la Encuesta de Ocupación en Albergues (EOAL) es conocer el comportamiento de una serie de variables que permitan describir las características fundamentales de este tipo de alojamiento dentro del sector turístico, tanto desde el punto de vista de la oferta como de la demanda.

Para más información acerca de esta operación estadística se puede consultar la [metodología y el informe metodológico estandarizado](#) en INEbase.

## Encuesta de ocupación en alojamientos turísticos (Apartamentos turísticos)

Marzo 2020

Datos provisionales

4 de mayo de 2020

### 1. Viajeros, pernoctaciones y estancia media según comunidades y ciudades autónomas

Comunidades y ciudades autónomas	Viajeros			Pernoctaciones			Estancia media
	Total	Residentes en España	Residentes en el extranjero	Total	Residentes en España	Residentes en el extranjero	
<b>TOTAL</b>	178.269	54.582	123.687	1.535.178	259.277	1.275.901	8,61
Andalucía	39.681	15.889	23.792	209.468	43.710	165.758	5,28
Aragón	5.440	4.889	550	18.705	15.178	3.526	3,44
Asturias, Principado de	973	934	39	2.032	1.862	169	2,09
Baleares, Illes	938	64	874	9.851	775	9.076	10,50
Canarias	90.151	9.811	80.340	985.302	49.101	936.201	10,93
Cantabria	795	667	128	1.981	1.434	547	2,49
Castilla y León	2.107	1.915	192	4.225	3.641	585	2,01
Castilla - La Mancha	1.703	1.685	19	11.767	11.403	364	6,91
Cataluña	7.099	4.576	2.523	92.793	61.676	31.117	13,07
Comunitat Valenciana	13.190	3.750	9.440	103.865	22.460	81.405	7,87
Extremadura	1.726	1.436	291	3.091	2.544	547	1,79
Galicia	1.572	1.446	126	5.100	4.460	639	3,24
Madrid, Comunidad de	10.218	5.460	4.757	61.937	28.508	33.429	6,06
Murcia, Región de	135	82	53	5.946	3.845	2.101	31,00
Navarra, Comunidad Foral de	546	546	0	2.741	2.121	620	5,02
País Vasco	1.496	1.064	432	14.384	5.320	9.065	9,62
Rioja, La	499	369	130	1.990	1.238	752	3,99
Ceuta	-	-	-	-	-	-	-
Melilla	-	-	-	-	-	-	-
Tasa anual	-77,07	-79,95	-75,52	-65,53	-68,80	-64,79	50,32
Tasa anual acumulada	-26,32	-24,32	-27,28	-23,31	-20,91	-23,79	4,09

### 2. Capacidad, grado de ocupación, personal empleado según comunidades y ciudades autónomas

Comunidades y ciudades autónomas	Capacidad		Grado de ocupación				Personal empleado
	Plazas estimadas	Apartamentos estimados	Por plazas	Por plazas en fin de semana	Por apartamentos	Por apartamentos en fin de semana	
<b>TOTAL</b>	228.491	61.003	21,73	21,79	37,84	37,22	13.384
Andalucía	38.352	9.177	17,60	18,20	33,59	33,55	2.278
Aragón	3.789	903	15,91	22,09	27,48	34,30	284
Asturias, Principado de	1.899	505	3,45	5,40	5,99	8,04	110
Baleares, Illes	690	292	46,00	47,23	71,79	72,28	58
Canarias	104.337	32.223	30,41	28,84	46,14	43,78	7.601
Cantabria	1.233	318	5,18	10,22	8,30	15,80	139
Castilla y León	2.575	595	5,16	10,33	8,63	15,35	241
Castilla - La Mancha	3.155	754	12,85	18,38	23,23	29,32	217
Cataluña	15.795	3.858	18,94	21,24	34,01	36,80	428
Comunitat Valenciana	43.213	8.550	7,75	8,46	17,90	18,69	1.052
Extremadura	1.320	307	7,56	11,94	12,21	17,02	197
Galicia	1.714	492	10,28	11,97	24,23	26,73	138
Madrid, Comunidad de	4.500	1.632	44,35	45,91	58,79	57,83	264
Murcia, Región de	1.627	337	14,80	15,09	32,27	32,54	56
Navarra, Comunidad Foral de	1.037	242	8,52	11,95	20,68	26,58	172
País Vasco	2.349	612	19,43	21,19	34,71	36,01	101
Rioja, La	906	207	7,08	8,76	12,58	15,57	46
Ceuta	-	-	-	-	-	-	-
Melilla	-	-	-	-	-	-	-
Tasa anual	-46,14	-45,49	-35,61	-41,28	-34,08	-39,14	-44,61
Tasa anual acumulada	-15,12	-15,62	-10,03	-11,31	-9,44	-10,68	-13,89

### 3. Viajeros y pernoctaciones según país de residencia

Países	Viajeros		Pernoctaciones	
	Total	%	Total	%
TOTAL	178.269	100,00	1.535.178	100,00
Residentes en España	54.582	30,62	259.277	16,89
Residentes en el extranjero	123.687	69,38	1.275.901	83,11
TOTAL residentes en el extranjero	123.687	100,00	1.275.901	100,00
TOTAL residentes en U.E. (sin España)	57.377	46,39	626.263	49,08
- Alemania	15.374	12,43	202.240	15,85
- Austria	742	0,60	9.608	0,75
- Bélgica	1.663	1,34	17.150	1,34
- Dinamarca	3.353	2,71	42.289	3,31
- Finlandia	3.922	3,17	42.971	3,37
- Francia	6.031	4,88	45.395	3,56
- Grecia	166	0,13	1.399	0,11
- Irlanda	5.299	4,28	44.357	3,48
- Italia	2.574	2,08	27.349	2,14
- Luxemburgo	102	0,08	1.459	0,11
- Países Bajos	7.438	6,01	70.623	5,54
- Polonia	1.205	0,97	9.195	0,72
- Portugal	650	0,53	4.790	0,38
- República Checa	853	0,69	7.706	0,60
- Suecia	6.405	5,18	88.946	6,97
- Resto de la UE	1.601	1,29	10.785	0,85
Noruega	4.781	3,87	81.944	6,42
Reino Unido	45.906	37,12	428.229	33,56
Rusia	893	0,72	6.670	0,52
Suiza	1.795	1,45	15.215	1,19
Otros países europeos	2.255	1,82	30.241	2,37
Estados Unidos	2.781	2,25	14.008	1,10
Resto de América	4.111	3,32	44.111	3,46
Países africanos	1.417	1,15	10.316	0,81
Resto del mundo	2.371	1,92	18.904	1,48

## Encuesta de ocupación en alojamientos turísticos (Campings)

Marzo 2020

Datos provisionales

4 de mayo de 2020

### 1. Viajeros, pernoctaciones y estancia media según categoría del establecimiento

Categoría	Viajeros			Pernoctaciones			Estancia media
	Total	Residentes en	Residentes en el	Total	Residentes en	Residentes en el	
		España	extranjero		España	extranjero	
TOTAL	79.295	42.877	36.418	728.416	145.463	582.953	9,19
Lujo y Primera	29.890	15.948	13.942	291.814	51.242	240.571	9,76
Segunda	41.548	21.206	20.342	404.162	78.695	325.468	9,73
Tercera	7.857	5.723	2.134	32.440	15.526	16.914	4,13
Tasa anual	-74,31	-78,81	-65,75	-50,87	-72,15	-39,30	91,23
Tasa anual acumulada	-25,96	-30,01	-19,30	-12,35	-27,99	-6,60	18,38

### 2. Establecimientos abiertos, capacidad, grado de ocupación y personal empleado según categoría del establecimiento

Categoría	Establecimientos abiertos estimados	Capacidad		Parcelas ocupadas	Grado de ocupación por parcelas	Grado de ocupación en fin de semana	Personal empleado
		Plazas estimadas	Parcelas estimadas				
TOTAL	275	161.065	51.225	657.140	41,38	33,85	1.749
Lujo y Primera	68	60.201	18.762	227.711	39,15	32,99	599
Segunda	162	88.500	28.327	389.501	44,36	35,13	1.034
Tercera	44	12.363	4.136	39.927	31,14	30,62	116
Tasa anual	-51,58	-54,99	-54,60	-47,84	14,90	-10,52	-57,37
Tasa anual acumulada	-19,32	-21,65	-21,82	-13,97	9,41	-0,22	-19,57

### 3. Viajeros, pernoctaciones y estancia media según comunidades y ciudades autónomas

Comunidades y ciudades autónomas	Viajeros			Pernoctaciones			Estancia media
	Total	Residentes en	Residentes en el	Total	Residentes en	Residentes en el	
		España	extranjero		España	extranjero	
TOTAL	79.295	42.877	36.418	728.416	145.463	582.953	9,19
Andalucía	15.791	4.167	11.624	135.468	18.969	116.500	8,58
Aragón	3.036	1.470	1.566	7.628	-	-	2,51
Asturias, Principado de	371	325	46	1.540	1.358	182	4,15
Baleares, Illes <sup>1</sup>	-	-	-	-	-	-	-
Canarias <sup>1</sup>	-	-	-	-	-	-	-
Cantabria	-	-	-	-	-	-	-
Castilla y León	1.313	842	471	1.891	1.402	489	1,44
Castilla - La Mancha	776	729	47	2.719	2.566	153	3,50
Cataluña	25.656	20.141	5.514	74.516	54.387	20.129	2,90
Comunitat Valenciana	18.649	4.321	14.328	425.890	26.798	399.092	22,84
Extremadura	1.574	1.527	47	3.492	3.406	86	2,22
Galicia	15	15	0	23	23	0	1,52
Madrid, Comunidad de	4.312	3.916	396	15.792	14.575	1.218	3,66
Murcia, Región de	3.207	1.113	2.094	42.182	4.600	37.581	13,15
Navarra, Comunidad Foral de	1.457	1.436	21	3.420	-	-	2,35
País Vasco	1.272	1.044	228	4.009	2.820	1.189	3,15
Rioja, La	1.365	1.365	0	3.144	3.144	0	2,30
Ceuta	-	-	-	-	-	-	-
Melilla	-	-	-	-	-	-	-

<sup>1</sup> El tamaño de la muestra en estas comunidades no permite al INE facilitar los resultados desagregados para las mismas, con el fin de preservar el secreto estadístico. No obstante, en el total nacional están incluidos los datos correspondientes a dichas comunidades.

#### 4. Establecimientos abiertos, capacidad, grado de ocupación y personal empleado según comunidades y ciudades autónomas

Comunidades y ciudades autónomas	Establecimientos abiertos estimados	Capacidad		Parcelas ocupadas	Grado de ocupación por parcelas	Grado de ocupación en fin de semana	Personal empleado
		Plazas estimadas	Parcelas estimadas				
TOTAL	275	161.065	51.225	657.140	41,38	33,85	1.749
Andalucía	65	33.955	10.654	98.945	29,96	25,19	424
Aragón	22	8.762	2.705	14.219	16,95	19,16	92
Asturias, Principado de	4	2.452	826	3.206	12,52	11,21	15
Balears, Illes <sup>1</sup>	-	-	-	-	-	-	-
Canarias <sup>1</sup>	-	-	-	-	-	-	-
Cantabria	-	-	-	-	-	-	-
Castilla y León	11	4.554	1.537	4.999	10,49	10,78	29
Castilla - La Mancha	7	2.907	821	5.629	22,12	25,55	24
Cataluña	45	27.392	8.746	97.415	35,93	32,76	312
Comunitat Valenciana	67	44.830	14.162	296.474	67,53	54,25	538
Extremadura	4	1.396	504	2.262	14,47	8,06	11
Galicia	6	2.317	662	1.092	5,32	12,02	5
Madrid, Comunidad de	10	8.572	2.946	41.334	45,26	43,57	112
Murcia, Región de	10	7.324	2.414	31.942	42,67	45,76	85
Navarra, Comunidad Foral de	6	4.474	1.171	15.934	43,88	25,59	29
País Vasco	6	3.143	1.029	10.249	32,12	18,65	21
Rioja, La	4	4.926	1.394	23.192	53,67	46,72	33
Ceuta	-	-	-	-	-	-	-
Melilla	-	-	-	-	-	-	-

<sup>1</sup> El tamaño de la muestra en estas comunidades no permite al INE facilitar los resultados desagregados para las mismas, con el fin de preservar el secreto estadístico. No obstante, en el total nacional están incluidos los datos correspondientes a dichas comunidades.

## 5. Viajeros y pernoctaciones según país de residencia

Países	Viajeros		Pernoctaciones	
	Total	%	Total	%
TOTAL	79.295	100,00	728.416	100,00
Residentes en España	42.877	54,07	145.463	19,97
Residentes en el extranjero	36.418	45,93	582.953	80,03
TOTAL residentes en el extranjero	36.418	100,00	582.953	100,00
TOTAL residentes en UE-27 (sin España)	26.017	71,44	308.633	52,94
- Alemania	9.920	27,24	112.518	19,30
- Austria	285	0,78	2.231	0,38
- Bélgica	1.179	3,24	26.828	4,60
- Dinamarca	299	0,82	2.233	0,38
- Finlandia	155	0,42	3.493	0,60
- Francia	5.435	14,92	48.630	8,34
- Grecia	-	-	-	-
- Irlanda	435	1,19	4.695	0,81
- Italia	582	1,60	4.713	0,81
- Luxemburgo	87	0,24	1.279	0,22
- Países Bajos	6.059	16,64	84.680	14,53
- Polonia	20	0,06	150	0,03
- Portugal	99	0,27	1.222	0,21
- República Checa	79	0,22	1.440	0,25
- Suecia	1.021	2,80	12.255	2,10
- Resto de la UE	347	0,95	2.241	0,38
Noruega	166	0,46	2.637	0,45
Reino Unido	8.667	23,80	259.250	44,47
Rusia	-	-	-	-
Suiza	1.055	2,90	8.741	1,50
Otros países europeos	18	0,05	396	0,07
Estados Unidos	59	0,16	426	0,07
Resto de América	73	0,20	467	0,08
Países africanos	-	-	-	-
Resto del mundo	363	1,00	2.292	0,39

EOAC (ANEXO DE TABLAS) - Marzo 2020. Datos provisionales (3/3)

**Encuesta de ocupación en alojamientos turísticos  
(Alojamientos de turismo rural)**

**Marzo 2020**

Datos provisionales

4 de mayo de 2020

**1. Número de viajeros, pernoctaciones y estancia media según comunidades y ciudades autónomas**

Comunidades y ciudades autónomas	Viajeros			Pernoctaciones			Estancia media
	Total	Residentes en España	Residentes en el extranjero	Total	Residentes en España	Residentes en el extranjero	
<b>TOTAL</b>	55.277	44.801	10.477	148.818	99.676	49.142	2,69
Andalucía	4.344	2.930	1.414	15.865	7.494	8.371	3,65
Aragón	3.119	2.789	330	7.697	6.542	1.155	2,47
Asturias, Principado de	2.779	2.609	171	6.286	5.952	334	2,26
Balears, Illes	3.488	905	2.582	12.659	1.666	10.993	3,63
Canarias	3.328	536	2.792	19.930	1.696	18.233	5,99
Cantabria	3.649	3.455	194	6.391	6.150	241	1,75
Castilla y León	9.378	8.898	480	20.353	19.238	1.115	2,17
Castilla-La Mancha	3.479	3.213	265	9.154	8.092	1.062	2,63
Cataluña	6.645	6.091	554	15.115	12.909	2.205	2,27
Comunitat Valenciana	2.780	2.303	477	7.217	5.271	1.946	2,60
Extremadura	3.736	3.180	556	8.690	6.487	2.203	2,33
Galicia	1.357	1.118	239	2.054	1.789	265	1,51
Madrid, Comunidad de	2.280	2.212	67	4.461	4.254	207	1,96
Murcia, Región de	888	798	90	1.671	1.398	273	1,88
Navarra, Comunidad Foral de <sup>1</sup>	1.650	1.632	17	5.239	5.216	23	3,18
País Vasco	1.889	1.643	246	4.902	4.392	511	2,60
Rioja, La	491	488	3	1.134	1.129	5	2,31
Ceuta	-	-	-	-	-	-	-
Melilla	-	-	-	-	-	-	-
Tasa anual	-80,84	-82,03	-73,32	-75,96	-79,50	-63,00	25,49
Tasa anual acumulada	-29,65	-29,28	-32,08	-26,30	-27,70	-21,16	4,76

**2. Alojamientos de turismo rural abiertos y plazas estimadas, grados de ocupación y personal empleado según comunidades y ciudades autónomas**

Comunidades y ciudades autónomas	Alojamientos rurales abiertos estimados	Plazas estimadas	Grado de ocupación			Personal empleado
			Por plazas	Por plazas en fin de semana	Por habitaciones	
<b>TOTAL</b>	8.068	76.273	6,28	12,73	9,21	21.670
Andalucía	1.380	11.347	4,51	8,26	8,63	3.150
Aragón	521	4.149	5,97	13,73	8,42	1.274
Asturias, Principado de	551	5.567	3,64	7,89	5,89	1.586
Balears, Illes	116	2.442	16,72	18,67	22,13	1.013
Canarias	419	2.677	23,84	25,15	36,86	767
Cantabria	213	3.348	6,15	12,98	6,80	725
Castilla y León	1.653	14.482	4,53	11,73	6,47	4.355
Castilla-La Mancha	791	6.897	4,28	9,43	7,52	2.025
Cataluña	795	7.166	6,80	17,91	9,12	2.009
Comunitat Valenciana	380	4.214	5,52	10,86	8,60	1.062
Extremadura	313	3.779	7,42	16,96	11,07	930
Galicia	159	2.086	3,17	8,80	3,96	583
Madrid, Comunidad de	101	1.556	9,24	23,06	12,69	606
Murcia, Región de	71	1.107	4,86	14,08	6,15	242
Navarra, Comunidad Foral de <sup>1</sup>	392	3.178	5,31	12,36	6,90	842
País Vasco	162	1.783	8,85	16,19	12,55	388
Rioja, La	48	496	7,36	17,70	8,96	112
Ceuta	-	-	-	-	-	-
Melilla	-	-	-	-	-	-
Tasa anual	-50,79	-51,42	-50,46	-52,04	-41,78	-9,80
Tasa anual acumulada	-17,54	-18,12	-9,84	-14,85	-4,47	-2,56

<sup>1</sup> Debido a la actualización realizada en el directorio de establecimientos de C. Foral de Navarra, los datos publicados desde enero de 2019 para C. Foral de Navarra, Pirineo Navarro y el total nacional, no son directamente comparables con los publicados el año pasado, para lo cual se han elaborado coeficientes de enlace que permiten comparar los datos entre los distintos años. Los coeficientes se publicarán cada mes en la página web del INE en la sección dedicada a esta operación estadística, bajo un apartado específico denominado coeficientes de enlace.



## 6. Viajeros, pernoctaciones, estancia media, capacidad, grados de ocupación y personal empleado en la modalidad casa rural por comunidades y ciudades autónomas<sup>1</sup>

Comunidades y ciudades autónomas	Viajeros		Pernoctaciones		Estancia media	Capacidad		G. de ocupación		Personal empleado
	Residentes en España	Residentes en el extranjero	Residentes en España	Residentes en el extranjero		Establecimientos	Plazas estimadas	Por plazas	Por plazas en fin de semana	
<b>TOTAL</b>	30.770	6.346	70.944	32.197	2,78	7.004	58.349	5,69	12,16	16.865
Andalucía	2.923	1.402	7.482	8.341	3,66	1.379	11.295	4,52	8,27	3.147
Aragón	2.440	244	5.750	736	2,42	434	3.411	6,12	14,71	1.074
Asturias, Principado de	922	67	2.404	94	2,53	308	2.054	3,92	6,07	755
Baleares, Illes	472	1.020	746	2.922	2,46	48	802	14,76	19,02	202
Canarias	324	1.635	1.274	12.653	7,11	401	2.111	21,17	21,85	622
Cantabria	1.102	0	2.320	0	2,11	120	1.517	4,92	12,28	351
Castilla y León	5.702	181	12.997	498	2,29	1.500	11.453	3,80	10,91	3.568
Castilla-La Mancha	2.965	263	7.590	1.053	2,68	776	6.431	4,33	9,37	1.948
Cataluña	6.091	554	12.909	2.205	2,27	795	7.166	6,80	17,91	2.009
Comunitat Valenciana	1.755	420	4.423	1.672	2,80	361	3.236	6,07	11,54	944
Extremadura	1.817	248	2.751	1.398	2,01	198	1.853	7,22	17,78	509
Galicia	693	141	1.215	163	1,65	111	1.364	3,26	9,25	389
Madrid, Comunidad de	233	6	1.114	6	4,69	44	531	6,79	12,77	96
Murcia, Región de	479	54	961	189	2,16	66	963	3,85	13,16	207
Navarra, Comunidad Foral de	1.433	0	3.168	0	2,21	323	2.654	3,85	12,01	705
País Vasco	931	109	2.710	262	2,86	93	1.012	9,46	16,92	227
Rioja, La	488	3	1.129	5	2,31	48	496	7,36	17,70	112
Ceuta	-	-	-	-	-	-	-	-	-	-
Melilla	-	-	-	-	-	-	-	-	-	-

<sup>1</sup> Para favorecer la comparabilidad de los datos entre comunidades autónomas (y dado que cada una tiene una regulación diferente sobre los alojamientos de turismo rural y sus características), se ha realizado una agrupación estadística de alojamientos similares en base a su ubicación, capacidad, etc. Las variables que aparecen en la tabla son estimaciones realizadas con esos alojamientos recogidos en la modalidad casa rural.

## Encuesta de ocupación en alojamientos turísticos (Albergues)

Marzo 2020

Datos provisionales

4 de mayo de 2020

### 1. Viajeros, pernoctaciones y estancia media según comunidades y ciudades autónomas

Comunidades y ciudades autónomas	Viajeros			Pernoctaciones			Estancia media
	Total	Residentes en España	Residentes en el extranjero	Total	Residentes en España	Residentes en el extranjero	
TOTAL	25.006	17.982	7.024	80.288	53.009	27.279	3,21
Andalucía	4.877	4.462	415	19.631	18.077	1.554	4,03
Aragón	1.334	1.294	40	4.446	4.280	166	3,33
Asturias, Principado de	-	-	-	-	-	-	-
Baleares, Illes	-	-	-	-	-	-	-
Canarias	933	158	775	5.691	589	5.102	6,10
Cantabria	-	-	-	-	-	-	-
Castilla y León	965	942	23	2.780	2.644	136	2,88
Castilla - La Mancha	191	128	63	281	197	84	1,47
Cataluña	9.414	6.276	3.139	25.451	15.519	9.932	2,70
Comunitat Valenciana	2.721	1.008	1.713	11.359	3.747	7.612	4,17
Extremadura	-	-	-	-	-	-	-
Galicia	-	-	-	-	-	-	-
Madrid, Comunidad de	1.147	954	192	2.655	1.886	769	2,32
Murcia, Región de	-	-	-	-	-	-	-
Navarra, Comunidad Foral de	642	593	49	1.713	1.641	71	2,67
País Vasco	1.653	1.420	233	3.093	2.688	406	1,87
Rioja, La	249	187	62	449	324	125	1,80
Ceuta	-	-	-	-	-	-	-
Melilla	-	-	-	-	-	-	-
Tasa anual	-71,93	-70,39	-75,24	-62,89	-63,58	-61,46	32,23
Tasa anual acumulada	-33,76	-33,50	-34,30	-29,44	-30,24	-27,92	6,52

### 2. Capacidad, grado de ocupación, personal empleado según comunidades y ciudades autónomas

Comunidades y ciudades autónomas	Capacidad		Grado de ocupación		Personal empleado
	Albergues abiertos estimados	Plazas estimadas	Por plazas	Por plazas en fin de semana	
TOTAL	110	12.378	20,92	24,84	1.492
Andalucía	6	1.439	44,01	62,14	192
Aragón	9	791	18,13	12,75	79
Asturias, Principado de	-	-	-	-	-
Baleares, Illes	-	-	-	-	-
Canarias	15	386	47,57	60,53	51
Cantabria	-	-	-	-	-
Castilla y León	9	1.029	8,71	7,92	120
Castilla - La Mancha	8	1.028	0,88	3,41	42
Cataluña	22	3.165	25,94	31,54	429
Comunitat Valenciana	9	1.658	22,10	19,60	153
Extremadura	-	-	-	-	-
Galicia	-	-	-	-	-
Madrid, Comunidad de	3	276	31,00	30,79	95
Murcia, Región de	-	-	-	-	-
Navarra, Comunidad Foral de	4	251	22,03	9,83	49
País Vasco	8	1.156	8,63	11,67	110
Rioja, La	3	157	9,24	35,81	15
Ceuta	-	-	-	-	-
Melilla	-	-	-	-	-
Tasa anual	-54,98	-51,56	-23,39	-20,62	-14,01
Tasa anual acumulada	-22,83	-21,06	-10,95	-9,66	-6,45

### 3. Viajeros y pernoctaciones según país de residencia

Países	Viajeros		Pernoctaciones		Estancia media
	Total	%	Total	%	
TOTAL	25.006	100,00	80.288	100,00	3,21
Residentes en España	17.982	71,91	53.009	66,02	2,95
Residentes en el extranjero	7.024	28,09	27.279	33,98	3,88
TOTAL residentes en el extranjero	7.024	100,00	27.279	100,00	3,88
TOTAL residentes en UE-27 <sup>1</sup> (sin España)	3.008	42,82	10.749	39,40	3,57
- Alemania	692	9,84	3.194	11,71	4,62
- Bélgica	54	0,76	112	0,41	2,09
- Francia	991	14,11	2.906	10,65	2,93
- Italia	353	5,03	1.309	4,80	3,71
- Países Bajos	313	4,45	881	3,23	2,82
- Portugal	43	0,61	130	0,48	3,02
Reino Unido	631	8,99	2.796	10,25	4,43
Suiza	157	2,23	271	0,99	1,73
Resto de Europa	1.584	22,55	5.769	21,15	3,64
Estados Unidos	288	4,10	886	3,25	3,08
Resto del mundo	1.919	27,32	9.024	33,08	4,70

<sup>1</sup> Desde el 31 de enero de 2020, el Reino Unido deja de formar parte de la U.E., por lo que se publica el agregado UE 27

## Índice de Precios de Apartamentos Turísticos (IPAP). Base 2002 Marzo 2019

Datos provisionales

4 de mayo de 2020

### Índice general nacional y desglose por tarifas

	Índice	Tasa de variación anual
TOTAL	130,52	2,83
Normal	113,71	2,29
Fin de semana	115,98	-0,46
Tour-operadores y agencias de viajes	144,67	3,60

### Índice general nacional y desglose por modalidades

	Índice	Tasa de variación anual
TOTAL	130,52	2,83
Estudio	146,10	9,13
Apartamentos de 2/4 plazas	129,36	1,64
Apartamentos de 4/6 plazas	125,28	2,67

## Índice de Precios de Campings (IPAC). Base 2002

**Marzo 2020**

Datos provisionales

4 de mayo de 2020

### Índice general nacional y desglose por tarifas

	Índice	Tasa de variación anual
TOTAL	144,96	2,16
Tarifa normal	137,40	1,81
Tarifa especial para estancias hasta un mes	157,94	-0,50
Tarifa especial para estancias superiores a un mes	160,42	4,22
Tarifa bungalow <sup>1</sup>	103,12	1,31

<sup>1</sup> Base 2014

### Índice general nacional y desglose por categorías

	Índice	Tasa de variación anual
TOTAL	144,96	2,16
Lujo y primera	142,84	3,04
Segunda	144,38	1,44
Tercera	140,10	3,30

IPAC (ANEXO DE TABLAS) - Marzo 2020. Datos provisionales

## Índice de Precios de Alojamientos de Turismo Rural (IPTR). Base 2002

Marzo

Datos provisionales

4 de mayo de 2020

### Índices generales de comunidades y ciudades autónomas y Total Nacional

	Índice	Tasa de variación anual
TOTAL	139,16	1,45
Andalucía	132,80	1,77
Aragón	156,24	3,25
Asturias, Principado de	145,37	4,07
Baleares, Illes	113,30	-4,60
Canarias	119,17	2,58
Cantabria	176,15	2,40
Castilla y León	145,31	1,71
Castilla - La Mancha	139,75	-0,40
Cataluña	152,28	6,72
Comunitat Valenciana	149,86	1,07
Extremadura	99,89	0,09
Galicia	141,74	-3,49
Madrid, Comunidad de	147,21	-0,60
Murcia, Región de	150,37	1,62
Navarra, Comunidad Foral de	162,84	0,47
País Vasco	148,77	0,85
Rioja, La	165,78	7,25
Ceuta	-	-
Melilla	-	-

### Índice general nacional y desglose por tarifas

	Índice	Tasa de variación anual
TOTAL	139,16	1,45
Normal	136,55	0,48
Fin de semana	143,02	1,81

### Índice general nacional y desglose por modalidad de alquiler

	Índice	Tasa de variación anual
TOTAL	139,16	1,45
Uso compartido (alquiler por habitaciones)	121,82	-1,56
Uso completo (alquiler vivienda completa)	147,71	2,62