

1 de julio de 2020

Encuestas de ocupación en alojamientos turísticos extrahoteleros Mayo 2020. Avance datos provisionales

Las pernoctaciones en alojamientos turísticos extrahoteleros disminuyen un 96,8% en mayo respecto al mismo mes de 2019

Efectos de la COVID-19 en las Encuestas de ocupación en alojamientos turísticos extrahoteleros del mes de mayo

- Desde el día 11 de mayo y de acuerdo a la Orden SND/399/2020¹, los hoteles y alojamientos turísticos se han podido abrir al público, con ciertas restricciones, a medida que los territorios en los que están ubicados alcanzaban, al menos, la Fase 1 del plan para la transición hacia una nueva normalidad.
- No obstante, dadas las restricciones a la movilidad de la población como consecuencia del mantenimiento del estado de alarma, durante el mes de mayo solo abren 19.647 de los casi 178.765 establecimientos de alojamiento extrahotelero (apartamentos turísticos, campings, alojamientos de turismo rural y albergues turísticos) existentes en España, un 88,1% menos que en el mismo mes de 2019. El total de plazas ofertadas es de 150.698, un 9,8% del total.
- Durante el mes de mayo, 42.150 viajeros se alojan en algún alojamiento turístico extrahotelero, con un total de 295.170 pernoctaciones. Esto supone un 1,9% del total de viajeros y el 3,2% del total de pernoctaciones estimadas hace un año. Los apartamentos turísticos son los más demandados, seguidos por los campings.
- En el período enero-mayo se han producido 14,3 millones de pernoctaciones en alojamientos turísticos españoles, un 60,0% menos que en el mismo periodo de 2019.
- La comunidad autónoma con más plazas ofertadas en establecimientos extrahoteleros en el mes de inicio de la desescalada es Comunitat Valenciana, con 38.486 plazas, un 83,0% menos que en mayo de 2019. Comunidad de Madrid es la que más viajeros aloja, con 6.301 viajeros, que realizan 34.952 pernoctaciones.
- Debido al escaso número de alojamientos abiertos, se ha reducido la cantidad de información que se difunde hoy. En apartamentos, campings y turismo rural se ofrecen datos a nivel nacional y por comunidad autónoma. Para albergues, únicamente a nivel nacional. Estas cifras son las únicas que cumplen los criterios de calidad suficiente para ser difundidas. La información provincial, de zona y punto turístico, así como la de los índices de precios de Apartamentos, Campings y Alojamientos de Turismo Rural no se difunden en esta nota de prensa.

¹ Orden SND/399/2020, de 9 de mayo, para la flexibilización de determinadas restricciones de ámbito nacional, establecidas tras la declaración del estado de alarma en aplicación de la fase 1 del Plan para la transición hacia una nueva normalidad.

Pernoctaciones en alojamientos extrahoteleros mensuales. Comparativa 2019-2020

Miles

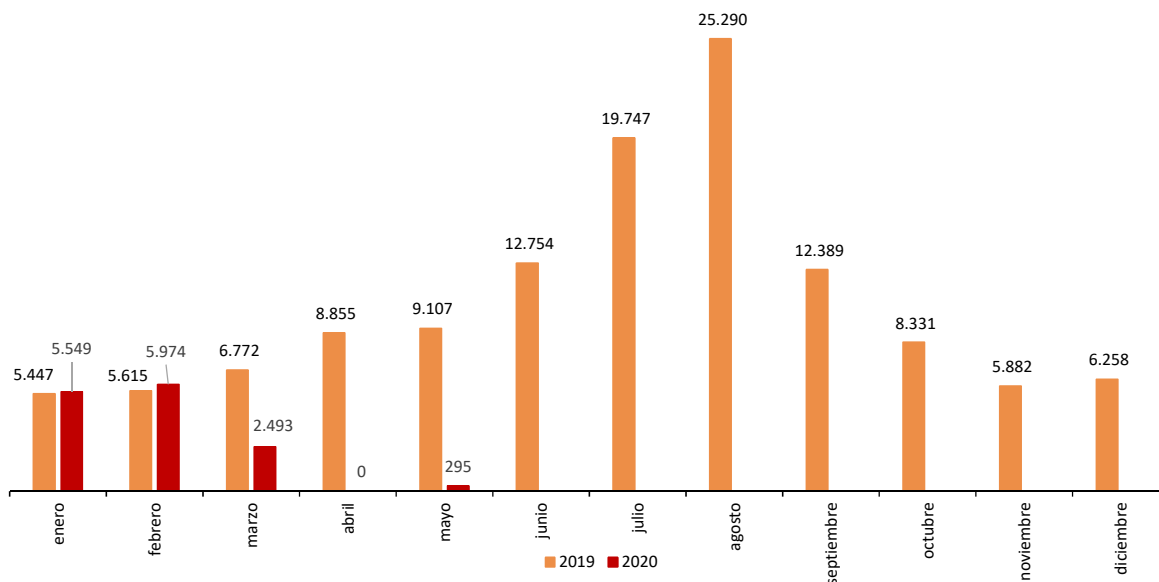

Pernoctaciones en alojamientos extrahoteleros acumuladas. Comparativa 2019-2020

Miles

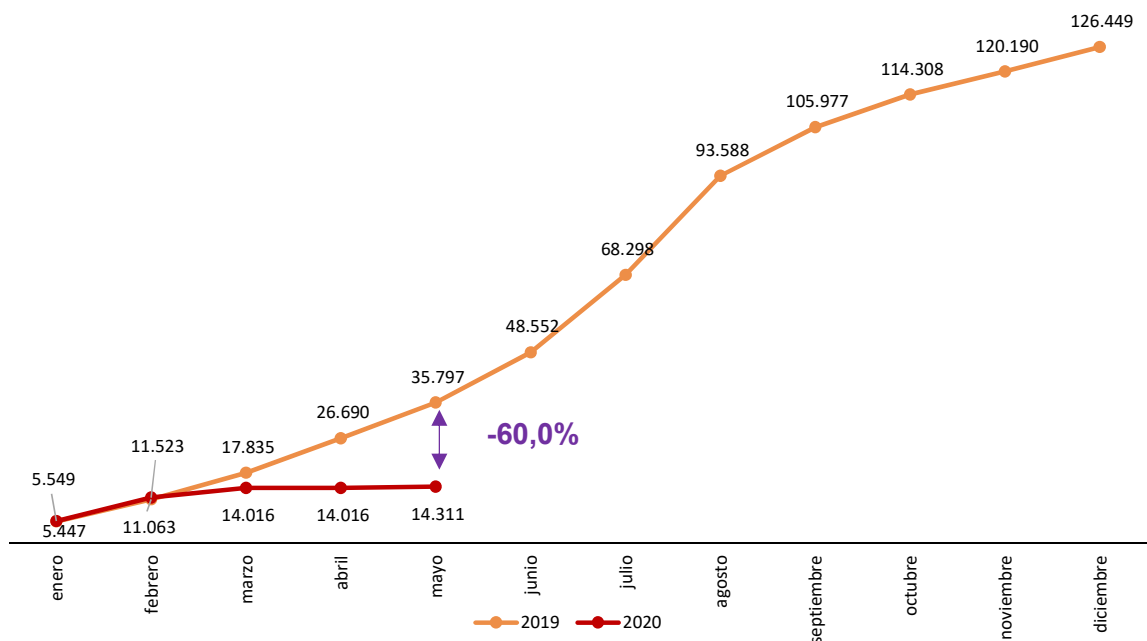

Establecimientos abiertos

Durante el mes de mayo están abiertos en España 19.647 alojamientos extrahoteleros², un 88,1% menos que en el mismo mes de 2019, lo que representa un 11,0% del total del directorio de establecimientos en ese mes.

Tipo de alojamiento	Número de establecimientos abiertos estimados según la encuesta	Porcentaje sobre el total de establecimientos de directorio	Número de plazas estimadas según la encuesta	Porcentaje sobre el total de plazas de directorio
TOTAL	19.647	11,0%	150.698	9,8%
Apartamentos (*)	17.439	11,2%	70.806	12,0%
Campings	87	6,8%	58.552	8,2%
Turismo rural	2.103	9,5%	18.644	8,8%
Albergues	18	6,0%	2.696	8,6%
Tasa anual	-88,1		-89,2	

(*) Número de apartamentos estimados.

Pernoctaciones

Las pernoctaciones en alojamientos extrahoteleros superan las 295.000 en mayo, lo que supone un descenso del 96,8% respecto a las 9,1 millones registradas en el mismo mes de 2019.

Tasa de variación anual de pernoctaciones

Porcentaje

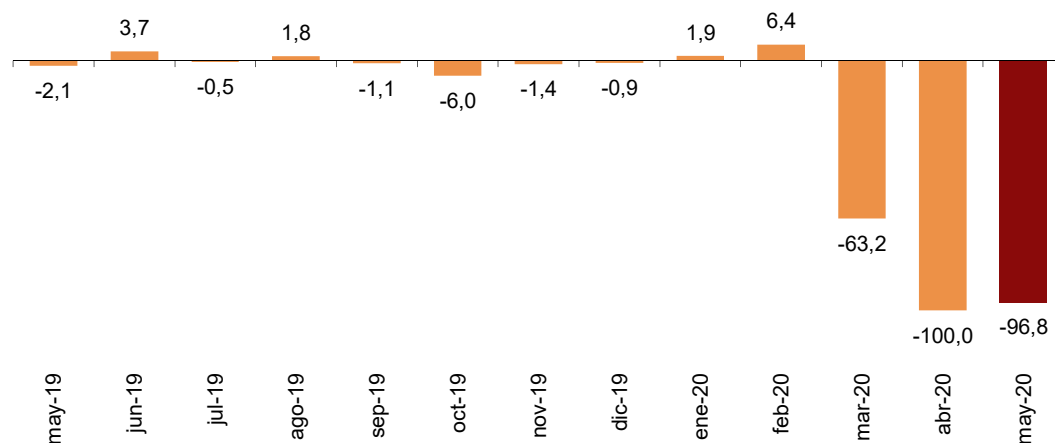

Durante los cinco primeros meses de 2020 las pernoctaciones descienden un 60,0% respecto al mismo periodo del año anterior.

² Se considera el número de apartamentos turísticos.

Atendiendo al país de residencia, las pernoctaciones de los viajeros residentes en España disminuyen un 94,5% en tasa anual, al superar las 176.000. Por su parte, las de los no residentes bajan un 98,0%, con poco más de 118.800.

En referencia a este último dato, debe tenerse en cuenta que la Orden INT/248/2020, de 16 de mayo, por la que se establecen criterios de actuación para las Fuerzas y Cuerpos de Seguridad ante el restablecimiento temporal de controles fronterizos y la Orden INT/270/2020, de 21 de mayo, por la que se establecen criterios para la aplicación de una restricción temporal de viajes no imprescindibles desde terceros países a la Unión Europea y países asociados Schengen por razones de orden público y salud pública con motivo de la crisis sanitaria ocasionada por el COVID-19, suprimen de facto el flujo de visitantes internacionales con destino España por motivos turísticos. Por lo tanto, el conjunto de viajeros no residentes en España que se han alojado en hoteles y alojamientos turísticos durante este mes de mayo está formado por aquellos que bien no salieron de España una vez que entraron en vigor estos actos legales, o bien han viajado a España durante el mismo en base a los criterios de excepcionalidad establecidos en esas órdenes.

Apartamentos turísticos

Las pernoctaciones en apartamentos turísticos se reducen un 97,4% en mayo respecto al mismo mes del año anterior.

Tasa de variación anual de pernoctaciones

Porcentaje

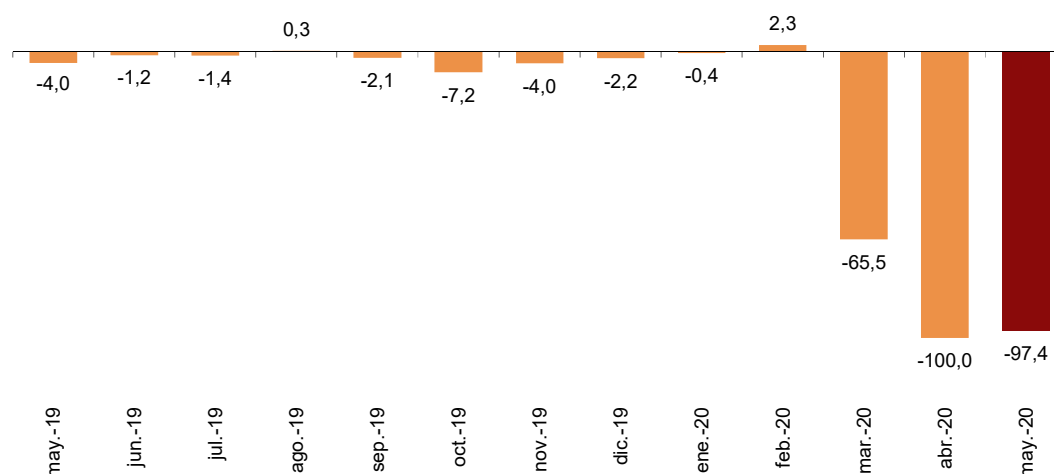

Comunitat Valenciana, Comunidad de Madrid y Andalucía son los destinos principales del total de viajeros en España en mayo, con tasas anuales de variación en el número de pernoctaciones del -94,4%, -88,9% y -98,0%, respectivamente.

Cabe destacar la diferente distribución porcentual de pernoctaciones en Canarias respecto al año pasado. Así, en mayo de 2020 se realizan el 8,8% del total de pernoctaciones (con una tasa anual del -99,4%), frente al 35,2% del total en mayo de 2019.

Distribución del total de pernoctaciones. Comparativa mayo 2019-2020

Porcentaje

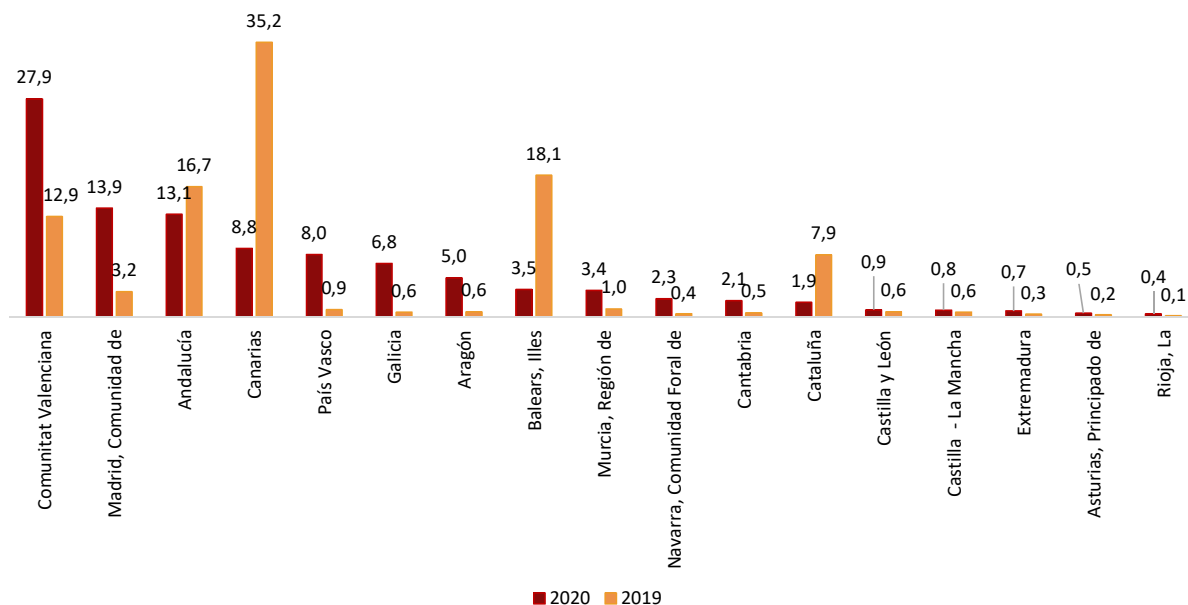

Campings

Las pernoctaciones en campings registran en mayo un descenso del 95,8% respecto al mismo mes del año anterior.

Tasa de variación anual de pernoctaciones

Porcentaje

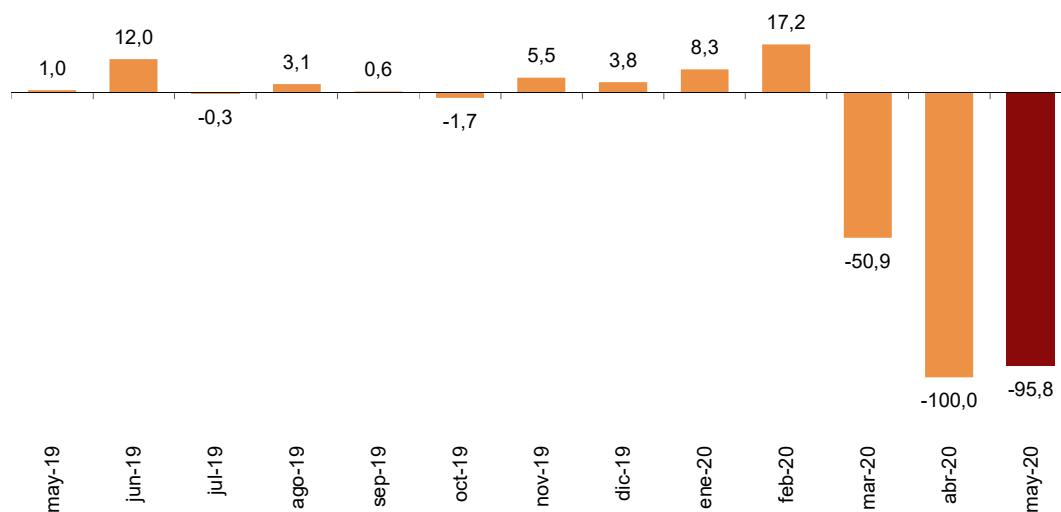

Durante el mes de mayo se ocupan el 27,1% de las parcelas ofertadas, un 18,5% menos que en el mismo mes de 2019. El grado de ocupación por parcelas en fin de semana alcanza el 30,4%, con un descenso anual del 15,1%.

Alojamientos de turismo rural

Las pernoctaciones en alojamientos de turismo rural presentan un descenso anual del 95,7% en mayo.

Tasa de variación anual de pernoctaciones

Porcentaje

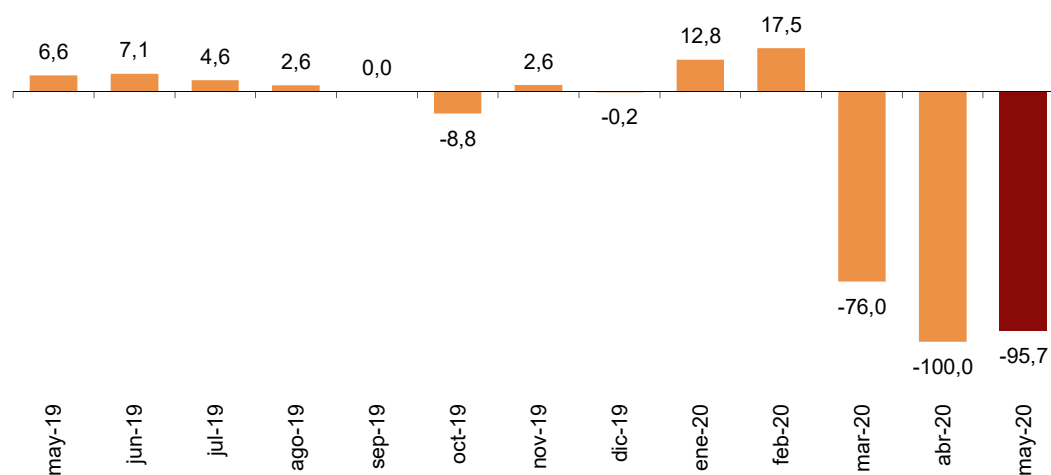

En los alojamientos de turismo rural se ocupan el 6,3% de las plazas, un 59,9% menos que en mayo de 2019. El grado de ocupación en fin de semana se sitúa en el 7,8%, con una disminución anual del 72,6%.

Albergues

Las pernoctaciones en albergues registran en mayo un descenso anual del 96,9%. Las de residentes bajan un 99,1% y las de no residentes un 92,7%.

Se ocupan el 9,9% de las plazas, un 67,0% menos que en mayo de 2019. El grado de ocupación en fin de semana alcanza el 7,0%, con un descenso del 78,2%.

Tasa de variación anual de pernoctaciones

Porcentaje

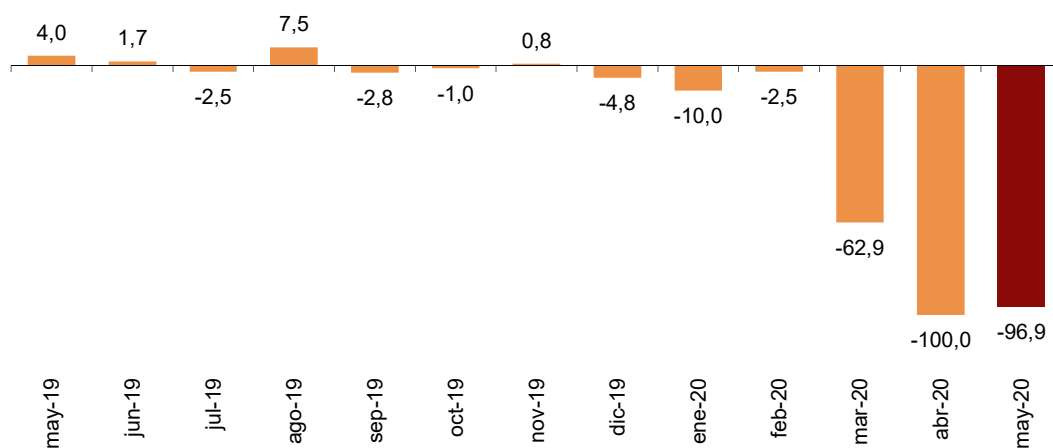

Evolución de los viajeros y las pernoctaciones en todos los alojamientos turísticos colectivos españoles

Las pernoctaciones en el conjunto de alojamientos turísticos colectivos españoles (hoteles³, apartamentos, campings, alojamientos de turismo rural y albergues) disminuyen un 98,6% en mayo en tasa anual.

En los cinco primeros meses del año las pernoctaciones en el conjunto de alojamientos turísticos se han reducido un 61,8%.

³ La nota de prensa correspondiente a la Coyuntura Turística Hotelera se ha publicado el 23 de junio.

Pernoctaciones acumuladas. Comparativa 2019-2020

Miles

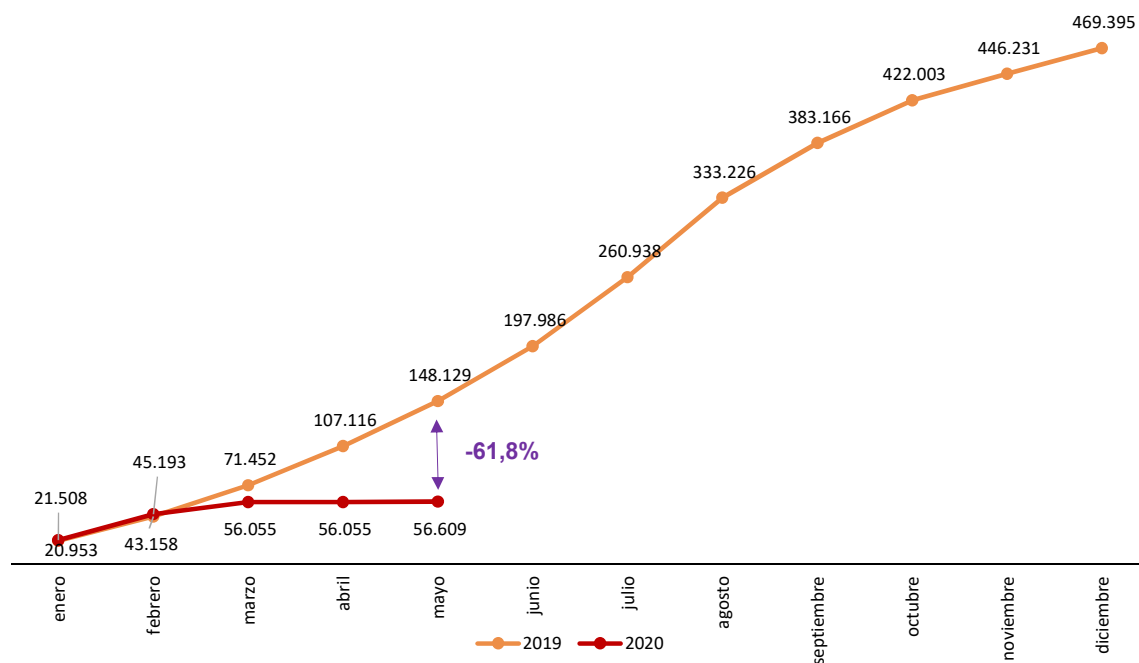

Revisiones y actualizaciones de datos

Coincidiendo con la publicación de hoy, el INE ha actualizado los datos de mayo de 2019 de las Encuestas de Ocupación en: Apartamentos Turísticos (EOAP), Campings (EOAC), Alojamientos de Turismo Rural (EOTR) y albergues (EOAL). Así como, del Índice de Precios de Apartamentos Turísticos (IPAP), Índice de Precios de Campings (IPAC) e Índice de Precios de Alojamientos de Turismo Rural (IPTR).

Nota Metodológica

El objetivo principal de la Encuesta de Ocupación en Apartamentos Turísticos (EOAP) es conocer el comportamiento de una serie de variables que permitan describir el segmento que ocupa este tipo de alojamiento dentro del sector turístico, tanto desde el punto de vista de la oferta como de la demanda.

El Índice de Precios de Apartamentos Turísticos (IPAP) es una medida estadística de la evolución mensual de los precios que los establecimientos de apartamentos turísticos aplican a sus clientes.

Tipo de operación: continua de periodicidad mensual.

Ámbito poblacional: establecimientos de apartamentos turísticos y/o empresas explotadoras de apartamentos turísticos.

Ámbito geográfico: todo el territorio nacional, con la excepción de Ceuta y Melilla donde no existen establecimientos de este tipo.

Periodo de referencia de los resultados: el mes.

Periodo de referencia de la información: La consulta de datos básicos se refiere a una quincena del mes, elegidos aleatoriamente, de tal manera que entre todos los establecimientos cubran el mes completo.

Tipo de muestreo: muestreo estratificado por provincia y tamaño del establecimiento, y para Canarias y Baleares estratificado a nivel isla-tamaño.

Método de recogida: cuestionario cumplimentado directamente por el establecimiento.

Para más información acerca de estas operaciones estadísticas se puede consultar la [metodología y el informe metodológico estandarizado](#) de cada una de ellas en INEbase.

El objetivo principal de la Encuesta de Ocupación en Campings (EOAC) es conocer el comportamiento de una serie de variables que permitan describir el segmento que ocupa este tipo de alojamiento dentro del sector turístico, tanto desde el punto de vista de la oferta como de la demanda.

El Índice de Precios de Campings (IPAC) es una medida estadística de la evolución mensual de las principales tarifas de precios que los campings aplican a sus clientes.

Tipo de operación: continua de periodicidad mensual.

Ámbito poblacional: establecimientos de acampamentos.

Ámbito geográfico: todo el territorio nacional, con la excepción de Ceuta y Melilla donde no existen establecimientos de este tipo.

Periodo de referencia de los resultados: el mes.

Periodo de referencia de la información: siete días seguidos de cada mes, elegidos aleatoriamente de tal manera que entre todos los establecimientos cubran el mes completo.

Tamaño muestral: aproximadamente 1200 establecimientos.

Tipo de muestreo: encuesta exhaustiva en todas las provincias.

Método de recogida: cuestionario cumplimentado directamente por el establecimiento.

Para más información acerca de estas operaciones estadísticas se puede consultar la [metodología y el informe metodológico estandarizado](#) de cada una de ellas en INEbase.

El objetivo principal de la Encuesta de Ocupación en Alojamientos de Turismo Rural (EOTR) es conocer el comportamiento de una serie de variables que permitan describir las características fundamentales este tipo de alojamiento dentro del sector turístico, tanto desde el punto de vista de la oferta como de la demanda.

El Índice de Precios de Alojamientos de Turismo Rural (IPTR) es una medida estadística de la evolución mensual de los precios que los empresarios de este tipo de alojamiento aplican a sus clientes.

Tipo de operación: continua de periodicidad mensual.

Ámbito poblacional: establecimientos de turismo rural inscritos como tales en el correspondiente registro de cada Comunidad Autónoma.

Ámbito geográfico: todo el territorio nacional, con la excepción de Ceuta y Melilla donde no existen establecimientos de este tipo.

Periodo de referencia de los resultados: el mes.

Periodo de referencia de la información: La consulta de datos básicos se refiere a todos los días del mes.

Tipo de muestreo: encuesta exhaustiva en todas las provincias excepto en aquellas en las que el tamaño de la población es suficientemente grande para tomar una muestra.

Método de recogida: cuestionario cumplimentado directamente por el establecimiento.

Para más información acerca de estas operaciones estadísticas se puede consultar la [metodología y el informe metodológico estandarizado](#) de cada una de ellas en INEbase.

El objetivo principal de la Encuesta de Ocupación en Albergues (EOAL) es conocer el comportamiento de una serie de variables que permitan describir las características fundamentales de este tipo de alojamiento dentro del sector turístico, tanto desde el punto de vista de la oferta como de la demanda.

Para más información acerca de esta operación estadística se puede consultar la [metodología y el informe metodológico estandarizado](#) en INEbase.

Encuesta de ocupación en alojamientos turísticos (Apartamentos turísticos)

Mayo 2020

Datos provisionales

1 de julio de 2020

1. Viajeros, pernoctaciones y estancia media según comunidades y ciudades autónomas

Comunidades y ciudades autónomas	Viajeros			Pernoctaciones			Estancia media
	Total	Residentes en	Residentes en el	Total	Residentes en	Residentes en el	
		España (*)	extranjero (*)		España (*)	extranjero (*)	
TOTAL	14.744	-	-	137.061	-	-	9,30
Andalucía	2.932	-	-	18.013	-	-	6,14
Aragón	560	-	-	6.817	-	-	12,17
Asturias, Principado de	255	-	-	651	-	-	2,55
Balears, Illes	104	-	-	4.793	-	-	31,00
Canarias	1.071	-	-	12.039	-	-	11,24
Cantabria	327	-	-	2.875	-	-	8,80
Castilla y León	211	-	-	1.206	-	-	5,71
Castilla - La Mancha	90	-	-	1.165	-	-	12,92
Cataluña	318	-	-	2.539	-	-	7,99
Comunitat Valenciana	1.716	-	-	38.290	-	-	22,32
Extremadura	297	-	-	1.017	-	-	3,43
Galicia	1.578	-	-	9.354	-	-	5,93
Madrid, Comunidad de	2.659	-	-	19.087	-	-	7,18
Murcia, Región de	869	-	-	4.614	-	-	5,31
Navarra, Comunidad Foral de	610	-	-	3.160	-	-	5,18
País Vasco	1.046	-	-	10.933	-	-	10,45
Rioja, La	101	-	-	507	-	-	5,02
Ceuta	-	-	-	-	-	-	-
Melilla	-	-	-	-	-	-	-
Tasa anual	-98,62	-	-	-97,43	-	-	87,05
Tasa anual acumulada	-63,48	-	-	-57,62	-	-	16,07

2. Capacidad, grado de ocupación, personal empleado según comunidades y ciudades autónomas

Comunidades y ciudades autónomas	Capacidad		Grado de ocupación				Personal empleado
	Plazas estimadas	Apartamentos estimados	Por plazas	Por plazas en fin de	Por aparta-	Por aparta-	
				semana	mentos	mentos en fin de semana	
TOTAL	70.806	17.439	6,24	6,14	13,25	12,57	2.286
Andalucía	8.437	2.307	6,89	7,09	13,32	12,49	435
Aragón	1.145	303	19,20	17,58	44,83	41,14	76
Asturias, Principado de	705	160	2,98	7,06	5,80	9,31	43
Balears, Illes	1.315	317	11,76	11,91	32,02	32,43	27
Canarias	8.986	2.963	4,30	4,74	6,28	6,92	411
Cantabria	520	110	17,85	16,50	33,77	30,82	29
Castilla y León	509	113	7,65	6,22	12,71	11,23	47
Castilla - La Mancha	651	170	5,78	5,57	13,37	12,57	67
Cataluña	11.922	2.466	0,69	0,78	1,79	1,94	115
Comunitat Valenciana	25.069	5.006	4,93	4,93	9,14	8,89	325
Extremadura	617	157	5,32	1,12	11,90	2,63	103
Galicia	1.965	562	15,35	14,08	24,46	24,46	90
Madrid, Comunidad de	2.837	1.130	21,71	20,62	38,36	35,06	95
Murcia, Región de	1.776	501	8,38	9,09	19,84	20,56	67
Navarra, Comunidad Foral de	837	277	12,18	8,40	29,70	21,25	151
País Vasco	2.761	729	12,77	11,89	28,44	25,91	169
Rioja, La	755	170	2,17	1,16	9,70	4,51	36
Ceuta	-	-	-	-	-	-	-
Melilla	-	-	-	-	-	-	-
Tasa anual	-87,27	-88,03	-79,72	-82,29	-73,05	-76,56	-92,57
Tasa anual acumulada	-50,92	-51,01	-13,33	-16,52	-9,07	-11,95	-50,80

(*) Dato no disponible por cierre debido a crisis COVID19

Encuesta de ocupación en alojamientos turísticos (Campings)

Mayo 2020

Datos provisionales

1 de julio de 2020

1. Viajeros, pernoctaciones y estancia media según categoría del establecimiento

Categoría	Viajeros			Pernoctaciones			Estancia media
	Total	Residentes	Residentes	Total	Residentes	Residentes	
		en España (*)	en el extranjero (*)		en España (*)	en el extranjero (*)	
TOTAL	18.928	-	-	113.305	-	-	5,99
Lujo y Primera	6.022	-	-	33.268	-	-	5,52
Segunda	10.547	-	-	69.159	-	-	6,56
Tercera	2.359	-	-	10.878	-	-	4,61
Tasa anual	-97,18	-	-	-95,75	-	-	50,71
Tasa anual acumulada	-75,75	-	-	-62,63	-	-	54,07

2. Establecimientos abiertos, capacidad, grado de ocupación y personal empleado según categoría del establecimiento

Categoría	Establecimientos abiertos estimados	Capacidad		Parcelas ocupadas	Grado de ocupación por parcelas	Grado de ocupación en fin de semana	Personal empleado
		Plazas estimadas	Parcelas estimadas				
TOTAL	87	58.552	19.082	160.282	27,10	30,42	433
Lujo y Primera	24	24.271	7.917	46.790	19,06	19,47	188
Segunda	51	30.290	9.873	101.551	33,18	36,84	221
Tercera	13	3.990	1.293	11.941	29,80	45,13	24
Tasa anual	-90,34	-90,72	-90,05	-91,89	-18,51	-15,07	-94,73
Tasa anual acumulada	-60,67	-63,72	-62,91	-58,09	13,22	2,06	-65,25

3. Viajeros, pernoctaciones y estancia media según comunidades y ciudades autónomas

Comunidades y ciudades autónomas	Viajeros			Pernoctaciones			Estancia media
	Total	Residentes	Residentes	Total	Residentes	Residentes	
		en España (*)	en el extranjero (*)		en España (*)	en el extranjero (*)	
TOTAL	18.928	-	-	113.305	-	-	5,99
Andalucía	1.789	-	-	23.108	-	-	12,92
Aragón	891	-	-	3.505	-	-	3,93
Asturias, Principado de	-	-	-	-	-	-	-
Baleares, Illes ¹	-	-	-	-	-	-	-
Canarias ¹	-	-	-	-	-	-	-
Cantabria	-	-	-	-	-	-	-
Castilla y León	-	-	-	-	-	-	-
Castilla - La Mancha	373	-	-	677	-	-	1,82
Cataluña	3.112	-	-	6.927	-	-	2,23
Comunitat Valenciana	3.392	-	-	31.720	-	-	9,35
Extremadura	126	-	-	318	-	-	2,52
Galicia	-	-	-	-	-	-	-
Madrid, Comunidad de	2.784	-	-	13.673	-	-	4,91
Murcia, Región de	1.391	-	-	11.558	-	-	8,31
Navarra, Comunidad Foral de	2.088	-	-	6.151	-	-	2,95
País Vasco	1.211	-	-	4.623	-	-	3,82
Rioja, La	-	-	-	-	-	-	-
Ceuta	-	-	-	-	-	-	-
Melilla	-	-	-	-	-	-	-

¹ El tamaño de la muestra en estas comunidades no permite al INE facilitar los resultados desagregados para las mismas, con el fin de preservar el secreto estadístico. No obstante, en el total nacional están incluidos los datos correspondientes a dichas comunidades.

(*) Dato no disponible por cierre debido a crisis COVID19

4. Establecimientos abiertos, capacidad, grado de ocupación y personal empleado según comunidades y ciudades autónomas

Comunidades y ciudades autónomas	Establecimientos abiertos estimados	Capacidad		Parcelas ocupadas	Grado de ocupación por parcelas	Grado de ocupación en fin de semana	Personal empleado
		Plazas estimadas	Parcelas estimadas				
TOTAL	87	58.552	19.082	160.282	27,10	30,42	433
Andalucía	22	11.715	3.658	22.603	19,93	22,28	89
Aragón	6	2.557	807	2.617	10,46	14,14	18
Asturias, Principado de	-	-	-	-	-	-	-
Balears, Illes ¹	-	-	-	-	-	-	-
Canarias ¹	-	-	-	-	-	-	-
Cantabria	-	-	-	-	-	-	-
Castilla y León	-	-	-	-	-	-	-
Castilla - La Mancha	4	1.005	322	2.172	21,76	41,92	9
Cataluña	11	8.211	3.074	12.650	13,27	24,88	62
Comunitat Valenciana	16	11.798	3.611	54.681	48,85	48,99	82
Extremadura	3	1.011	303	404	4,30	16,26	7
Galicia	-	-	-	-	-	-	-
Madrid, Comunidad de	5	3.265	1.102	16.520	48,35	38,17	24
Murcia, Región de	4	4.792	1.579	10.381	21,21	14,33	65
Navarra, Comunidad Foral de	7	4.285	1.082	9.835	29,33	35,49	33
País Vasco	3	1.465	476	4.561	30,92	18,63	4
Rioja, La	-	-	-	-	-	-	-
Ceuta	-	-	-	-	-	-	-
Melilla	-	-	-	-	-	-	-

¹ El tamaño de la muestra en estas comunidades no permite al INE facilitar los resultados desagregados para las mismas, con el fin de preservar el secreto estadístico. No obstante, en el total nacional están incluidos los datos correspondientes a dichas comunidades.

**Encuesta de ocupación en alojamientos turísticos
(Alojamientos de turismo rural)**

Mayo 2020

Datos provisionales

1 de julio de 2020

pernoctaciones y estancia media según

Comunidades y ciudades autónomas	Viajeros			Pernoctaciones			Estancia media
	Total	Residentes en España	Residentes en el extranjero	Total	Residentes en España	Residentes en el extranjero	
TOTAL	8.088	-	-	36.494	-	-	4,51
Andalucía	1.379	-	-	3.717	-	-	2,70
Aragón	799	-	-	5.151	-	-	6,45
Asturias, Principado de	468	-	-	769	-	-	1,64
Balears, Illes	140	-	-	827	-	-	5,91
Canarias	152	-	-	2.477	-	-	16,26
Cantabria	243	-	-	341	-	-	1,40
Castilla y León	450	-	-	3.887	-	-	8,64
Castilla-La Mancha	581	-	-	4.073	-	-	7,01
Cataluña	527	-	-	2.698	-	-	5,12
Comunitat Valenciana	418	-	-	1.751	-	-	4,19
Extremadura	369	-	-	2.180	-	-	5,92
Galicia	162	-	-	220	-	-	1,35
Madrid, Comunidad de	858	-	-	2.192	-	-	2,56
Murcia, Región de	244	-	-	1.068	-	-	4,37
Navarra, Comunidad Foral de ¹	451	-	-	1.279	-	-	2,84
País Vasco	706	-	-	3.343	-	-	4,73
Rioja, La	141	-	-	519	-	-	3,67
Ceuta	-	-	-	-	-	-	-
Melilla	-	-	-	-	-	-	-
Tasa anual	-97,80	-	-	-95,71	-	-	95,17
Tasa anual acumulada	-67,43	-	-	-67,87	-	-	-1,35

2. Alojamientos de turismo rural abiertos y plazas estimadas, grados de ocupación y personal empleado según comunidades y ciudades autónomas

Comunidades y ciudades autónomas	Alojamientos rurales abiertos estimados	Plazas estimadas	Grado de ocupación			Personal empleado
			Por plazas	Por plazas en fin de semana	Por habitaciones	
TOTAL	2.103	18.644	6,31	7,78	12,19	4.496
Andalucía	456	3.365	3,56	6,22	6,83	925
Aragón	136	1.042	15,94	15,61	24,76	267
Asturias, Principado de	231	2.253	1,10	2,37	1,88	437
Balears, Illes	30	537	4,97	6,33	15,22	155
Canarias	107	533	15,00	15,64	28,91	148
Cantabria	31	436	2,52	3,05	3,92	75
Castilla y León	163	1.291	9,71	8,49	22,69	462
Castilla-La Mancha	191	1.691	7,76	8,37	18,99	382
Cataluña	140	1.229	7,08	6,33	10,99	326
Comunitat Valenciana	72	766	7,37	9,84	16,57	208
Extremadura	97	1.177	5,98	5,54	13,01	214
Galicia	50	573	1,24	2,60	1,58	108
Madrid, Comunidad de	32	338	20,93	41,27	45,13	106
Murcia, Región de	22	324	10,64	19,50	19,21	56
Navarra, Comunidad Foral de ¹	212	1.621	2,55	5,02	3,55	374
País Vasco	104	1.160	9,29	9,90	13,03	205
Rioja, La	28	307	5,45	3,41	10,51	46
Ceuta	-	-	-	-	-	-
Melilla	-	-	-	-	-	-
Tasa anual	-88,15	-89,27	-59,87	-72,57	-37,61	-83,07
Tasa anual acumulada	-50,22	-51,45	-33,18	-31,59	-26,62	-41,74

Encuesta de ocupación en alojamientos turísticos (Albergues)

Mayo 2020

Datos provisionales

1 de julio de 2020

1. Viajeros, pernoctaciones y estancia media según comunidades y ciudades autónomas

Comunidades y ciudades autónomas	Viajeros			Pernoctaciones			Estancia media
	Total	Residentes en España	Residentes en el extranjero	Total	Residentes en España	Residentes en el extranjero	
TOTAL	390	110	280	8.310	1.645	6.666	21,29
Andalucía	-	-	-	-	-	-	-
Aragón	-	-	-	-	-	-	-
Asturias, Principado de	-	-	-	-	-	-	-
Baleares, Illes	-	-	-	-	-	-	-
Canarias	-	-	-	-	-	-	-
Cantabria	-	-	-	-	-	-	-
Castilla y León	-	-	-	-	-	-	-
Castilla - La Mancha	-	-	-	-	-	-	-
Cataluña	-	-	-	-	-	-	-
Comunitat Valenciana	-	-	-	-	-	-	-
Extremadura	-	-	-	-	-	-	-
Galicia	-	-	-	-	-	-	-
Madrid, Comunidad de	-	-	-	-	-	-	-
Murcia, Región de	-	-	-	-	-	-	-
Navarra, Comunidad Foral de	-	-	-	-	-	-	-
País Vasco	-	-	-	-	-	-	-
Rioja, La	-	-	-	-	-	-	-
Ceuta	-	-	-	-	-	-	-
Melilla	-	-	-	-	-	-	-
Tasa anual	-99,66	-99,86	-99,22	-96,85	-99,05	-92,65	838,79
Tasa anual acumulada	-69,27	-69,62	-68,51	-64,58	-65,93	-61,90	15,26

2. Capacidad, grado de ocupación, personal empleado según comunidades y ciudades autónomas

Comunidades y ciudades autónomas	Capacidad		Grado de ocupación		Personal empleado
	Albergues abiertos estimados	Plazas estimadas	Por plazas	Por plazas en fin de semana	
TOTAL	18	2.696	9,94	6,95	105
Andalucía	-	-	-	-	-
Aragón	-	-	-	-	-
Asturias, Principado de	-	-	-	-	-
Baleares, Illes	-	-	-	-	-
Canarias	-	-	-	-	-
Cantabria	-	-	-	-	-
Castilla y León	-	-	-	-	-
Castilla - La Mancha	-	-	-	-	-
Cataluña	-	-	-	-	-
Comunitat Valenciana	-	-	-	-	-
Extremadura	-	-	-	-	-
Galicia	-	-	-	-	-
Madrid, Comunidad de	-	-	-	-	-
Murcia, Región de	-	-	-	-	-
Navarra, Comunidad Foral de	-	-	-	-	-
País Vasco	-	-	-	-	-
Rioja, La	-	-	-	-	-
Ceuta	-	-	-	-	-
Melilla	-	-	-	-	-
Tasa anual	-93,22	-90,47	-66,98	-78,18	-94,62
Tasa anual acumulada	-55,46	-54,42	-21,93	-18,89	-47,07