27 de octubre de 2026

Encuesta de Población Activa (EPA)

Tercer trimestre 2026

Principales resultados

- El número de ocupados aumentó en 73.600 personas respecto al trimestre anterior y se situó en 22.852.600. En términos desestacionalizados la tasa de variación trimestral fue del 0,31%. El empleo creció en 465.500 personas en los 12 últimos meses.
- El paro subió en 95.900 personas, hasta 2.591.200. En términos desestacionalizados aumentó un 0,14%. En los 12 últimos meses se redujo en 21.900 personas.
- La tasa de paro fue del 10,18% este trimestre, 31 centésimas más que en el anterior.
- El número de activos creció en 169.500, hasta 25.443.800. En el último año aumentó en 443.500 personas.

Más información

- Anexo de tablas (incluye información de CCAA y provincias) y categorías especiales de inactivos
- Resultados detallados y módulos especiales. Vídeos e infografías
- Resultados de la Estadística de Flujos de la población activa

El número de ocupados aumentó en 73.600 personas en el tercer trimestre de 2026 y se situó en 22.852.600. La tasa de variación trimestral fue del 0,32%.

Variación de la ocupación en el tercer trimestre respecto al segundo del mismo año
Miles de personas

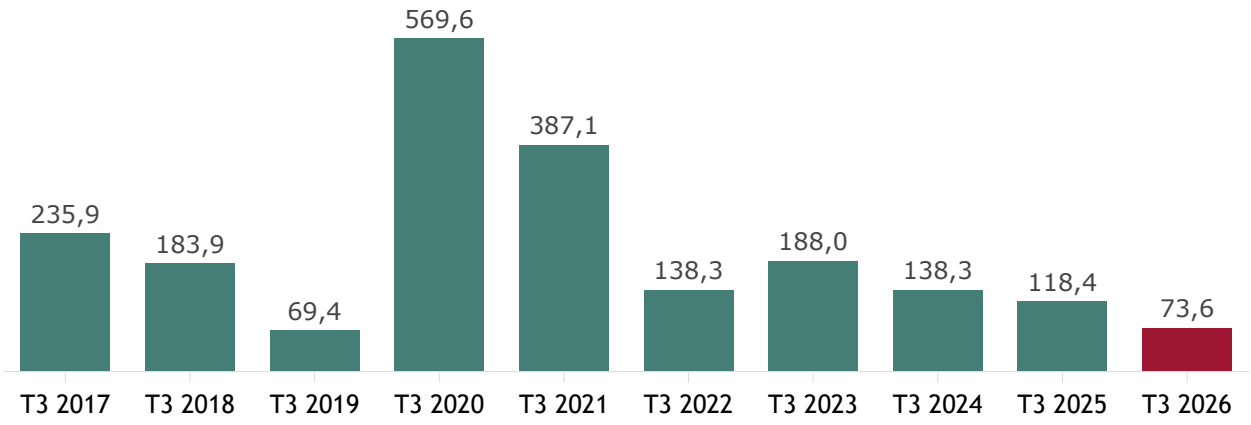

Por sexo, el empleo creció este trimestre en 26.800 hombres y en 46.800 mujeres. Por nacionalidad, bajó en 1.800 personas en los españoles -incluye doble nacionalidad- y se incrementó en 75.400 en los extranjeros.

Por sectores, la ocupación aumentó en los *Servicios* (235.600 más). Y bajó en la *Agricultura* (58.300 menos), la *Industria* (-54.400) y la *Construcción* (-49.300). Estas diferencias se han calculado de acuerdo con la clasificación CNAE 2009 (ver apartado Revisiones y actualización de datos).

Enlace a esta nota de prensa: https://www.ine.es/dyngs/Prensa/EPA3T26.htm

El empleo a tiempo completo creció en 244.400 personas, mientras que el de tiempo parcial bajó en 170.800. Por su parte, el número de asalariados subió en 90.000 -los que tenían contrato indefinido aumentaron en 22.100 y los de contrato temporal en 68.000-. El número de trabajadores por cuenta propia disminuyó en 15.500 personas.

El empleo privado se redujo este trimestre en 16.300 personas, hasta 19.115.800, mientras que el empleo público creció en 89.900, hasta 3.736.800.

En los 12 últimos meses el empleo aumentó en 465.500 personas (un 2,08%), con incrementos de 262.100 mujeres y 203.400 hombres. Por sectores, creció en los *Servicios* (479.400 ocupados más) y la *Construcción* (30.500), y se redujo en la *Industria* (-25.900) y la *Agricultura* (-18.600). Estas diferencias se han calculado de acuerdo con la clasificación CNAE 2009 (ver apartado Revisiones y actualización de datos).

El empleo a tiempo completo subió en 417.600 personas en los 12 últimos meses y el empleo a tiempo parcial en 47.900. Por su parte, el empleo asalariado indefinido creció en 519.200 personas y el temporal en 48.400

Desempleo y tasa de paro

El número de parados subió este trimestre en 95.900 personas, hasta 2.591.200. La variación trimestral del desempleo fue del 3,84%.

Variación del paro del tercer trimestre respecto al segundo del mismo año
Miles de personas

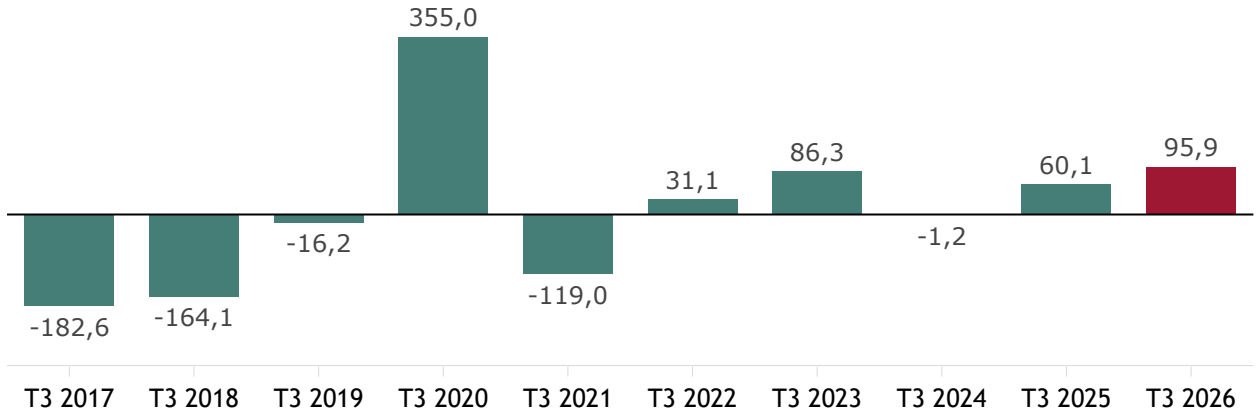

La tasa de paro aumentó 31 centésimas y se situó en el 10,18%.

Por sexo, el número de hombres en paro aumentó en 55.700 este trimestre y el de mujeres en 40.300. La tasa de paro femenina subió 26 centésimas -hasta el 11,28%- y la masculina 36 centésimas -hasta el 9,20%-.

Por nacionalidad, el paro se incrementó entre los españoles -incluye doble nacionalidad- en 71.400, y entre los extranjeros en 24.500.

El desempleo creció este trimestre en todos los sectores: *Servicios* (54.800 más), *Agricultura* (18.000), *Industria* (14.300) y *Construcción* (4.900). Estas diferencias se han calculado de acuerdo con la CNAE 2009 (ver apartado Revisiones y actualización de datos).

Enlace a esta nota de prensa: https://www.ine.es/dyngs/Prensa/EPA3T26.htm

El paro descendió en 12.400 entre los que perdieron su empleo hace más de un año, mientras que aumentó 16.300 entre las personas que buscan su primer empleo.

En los 12 últimos meses la cifra total de desempleados se redujo en 21.900 personas (55.200 hombres más y 77.100 mujeres menos). La variación anual fue del -0,84%.

Por sectores, el desempleo disminuyó en el último año en los *Servicios* (18.800 menos) y la *Agricultura* (-7.500), mientras que subió en la *Industria* (12.400 más) y en la *Construcción* (2.600). Estas diferencias se han calculado de acuerdo con la clasificación CNAE 2009 (ver apartado Revisiones y actualización de datos).

Por su parte, el número de parados que ha perdido su empleo hace más de un año bajó en 21.100, mientras que el de parados que buscan su primer empleo se incrementó en 10.400.

Población activa y tasa de actividad

La población activa creció en 169.500 personas en el tercer trimestre de 2026 y se situó en 25.443.800. El número de mujeres activas se incrementó en 87.000 y el de hombres en 82.500.

Por nacionalidad, el número de activos aumentó en el último trimestre en 69.600 entre los españoles y en 99.900 entre los extranjeros.

La tasa de actividad subió 22 centésimas, hasta el 59,52%. La de los españoles creció 12 centésimas, hasta el 57,62% y la de los extranjeros se incrementó 71 centésimas, hasta el 70,33%. La diferencia entre ambas se debe, fundamentalmente, a la diferente estructura por edades.

En términos anuales, la población activa aumentó en 443.500 personas. La tasa de variación anual fue del 1,77%.

Hogares

Los hogares con todos sus miembros activos en paro crecieron en 21.800 este trimestre, hasta 786.100. Por su parte, los que tenían a todos sus miembros activos ocupados disminuyeron en 47.600 y se situaron en 12.226.100.

En los 12 últimos meses el número de hogares con al menos un activo en los que todos los activos están en paro se redujo en 4.800, mientras que los que tienen a todos sus activos ocupados aumentó en 188.500.

Resultados por comunidades autónomas y datos provinciales

El mayor incremento de empleo este trimestre se dio en Canarias (38.100 más). Y el mayor descenso en Comunidad de Madrid (-49.200).

En términos relativos, el mayor aumento trimestral se dio en Illes Balears (3,94%) -las cifras de empleo se presentan, como el resto de los datos EPA, en función de la comunidad autónoma de residencia de los entrevistados, no en función de la ubicación del centro de trabajo-.

En cuanto al paro, la mayor bajada se registró en Illes Balears (-9.900). Y el mayor incremento en Comunitat Valenciana (31.000 más).

Illes Balears (4,63%) registró la tasa de paro más baja este trimestre, mientras que Andalucía (14,91%) presentó la más elevada.

A nivel provincial, se puede acceder a un resumen de resultados en este documento y a toda la información disponible desde este enlace.

Enlace a esta nota de prensa: https://www.ine.es/dyngs/Prensa/EPA3T26.htm

Series desestacionalizadas

La tasa de variación trimestral del empleo en términos desestacionalizados fue del 0,31%.

Tasa de variación trimestral de la ocupación desestacionalizada
Porcentaje

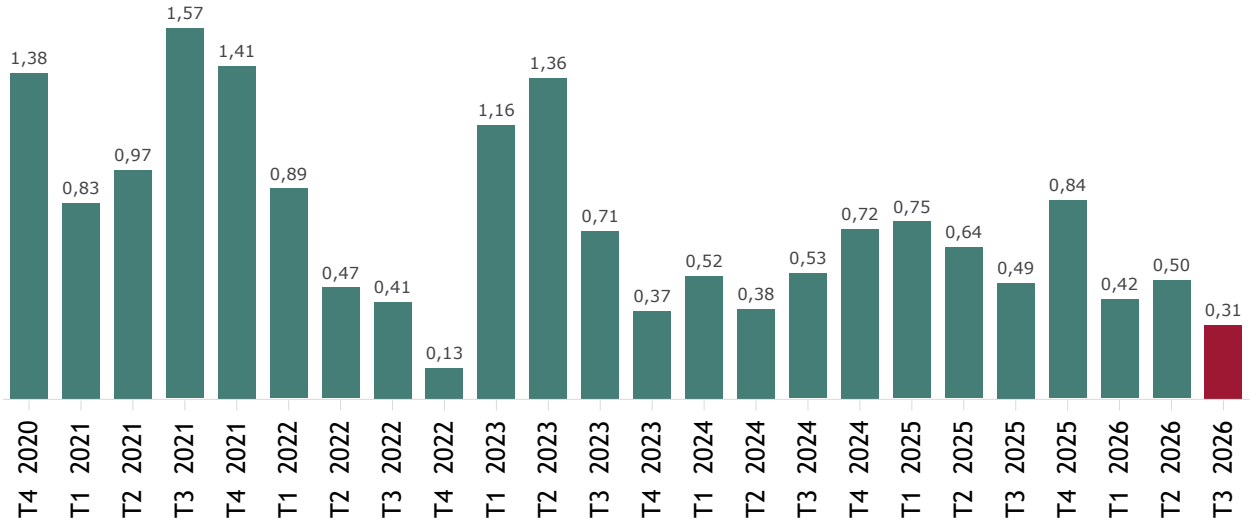

En cuanto a los resultados desestacionalizados de paro, se observó un crecimiento del 0,14%.

Tasa de variación trimestral del paro desestacionalizado
Porcentaje

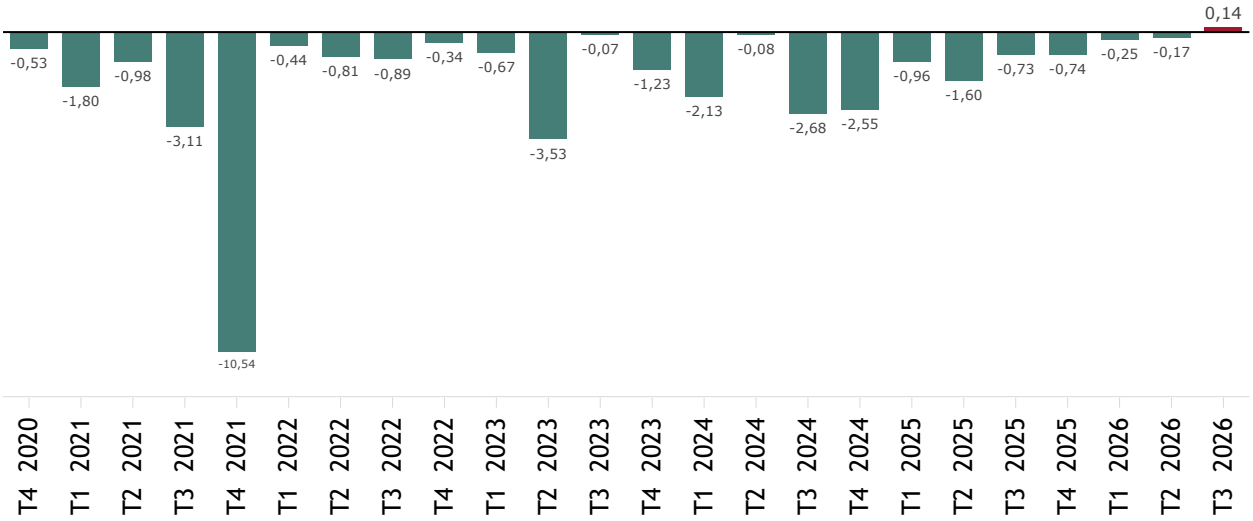

El modelo de desestacionalización y las series de empleo y paro figuran en este enlace.

Enlace a esta nota de prensa: https://www.ine.es/dyngs/Prensa/EPA3T26.htm

Enlace a esta nota de prensa: https://www.ine.es/dyngs/Prensa/EPA3T26.htm

Revisiones y actualización de datos

A partir del primer trimestre de 2026 la EPA empezó a codificar la actividad económica con la nueva Clasificación de Actividades CNAE 2025, de acuerdo con el Reglamento Delegado (UE) 2023/137 de la Comisión.

No obstante, durante los cuatro trimestres de este año se realizará una doble codificación de la actividad, incorporando tanto el código de la CNAE 2025 como el de la CNAE 2009, utilizada hasta el cuarto trimestre de 2025. Esto permitirá comparar los resultados con los trimestres anteriores y disponer de un año completo de enlace entre ambas clasificaciones.

Con esta doble codificación en INEbase se publicarán resultados obtenidos con ambas clasificaciones para los cuatro trimestres de 2026 -los de CNAE 2025 en el sitio habitual y los de CNAE 2009 en el subapartado de *Resultados con clasificaciones o metodologías no vigentes*-.

En las notas de prensa de la EPA referidas a 2026 la información por sectores económicos utilizará la clasificación antigua en todos los trimestres, para mantener la comparabilidad con el trimestre previo y el mismo de 2025.

Por su parte, en las notas de prensa referidas al primer trimestre de 2027 y a trimestres posteriores las comparaciones en los datos por sectores se realizarán utilizando la nueva CNAE 2025.

Los datos publicados hoy son definitivos. Todos los resultados de esta operación están disponibles en INEbase.

Nota sobre la utilización de la nueva CNAE 2025 en la codificación de la EPA

La adaptación a la nueva clasificación de actividades económicas de la Unión Europea ha provocado una nueva codificación de las variables de la EPA relativas a la rama de actividad a partir del primer trimestre de 2026.

Las variables objeto de esta nueva codificación son las siguientes:

- Actividad del empleo principal de las personas ocupadas
- Actividad del segundo empleo (ocupados con más de un empleo)
- Actividad en el último empleo (parados e inactivos que han dejado su último empleo hace menos de un año)

La transición de CNAE 2009 a CNAE 2025 implica una redistribución de algunas ramas de actividad entre los grandes sectores económicos. Así, actividades que antes se clasificaban íntegramente dentro de un sector pasan a dividirse entre varios.

Por ejemplo, la rama *Reparación e instalación de maquinaria y equipo*, que en la CNAE 2009 se adscribía al sector de la *Industria*, se reparte en la CNAE 2025 entre la *Industria*, la *Agricultura* y los *Servicios*.

De forma similar, las ramas *Construcción de edificios*, *Ingeniería civil* y *Actividades de construcción especializada* dejan de pertenecer exclusivamente al sector de la *Construcción* y pasan a distribuirse parcialmente entre este sector y el de los *Servicios*.

Y determinadas ramas de *Servicios*, como *Almacenamiento y actividades anexas al transporte*, *Otras actividades profesionales, científicas y técnicas* y *Actividades administrativas de oficina y otros servicios auxiliares a las empresas*, incorporan ahora componentes que se asignan a los sectores de la *Industria* y de la *Construcción*.

En la página web del INE figura la información completa sobre todos los cambios que provoca la nueva codificación de ramas de actividad.

Nota metodológica

La Encuesta de Población Activa (EPA) se realiza desde 1964. Su metodología vigente -de 2021- adapta la anterior a la nueva normativa de la Encuesta Europea de Fuerza de Trabajo.

Se trata de una investigación continua y de periodicidad trimestral dirigida a las familias, cuya finalidad principal es obtener datos de la fuerza de trabajo y de sus diversas categorías (ocupados, parados), así como de la población ajena al mercado laboral (inactivos).

A partir del tercer trimestre de 2025 y resuelto el convenio suscrito con el Instituto Galego de Estatística (IGE) una vez transcurrido el plazo de vigencia, desaparece de la EPA la muestra adicional de Galicia integrada en la encuesta desde el tercer trimestre de 2009.

Tipo de operación: continua de periodicidad trimestral.

Ámbito poblacional: población que reside en viviendas familiares.

Ámbito geográfico: todo el territorio nacional.

Periodo de referencia de los resultados: el trimestre.

Periodo de referencia de la información: la semana anterior a la entrevista.

Tamaño muestral: El número de secciones censales es de 5.010. El promedio de viviendas seleccionadas por sección pasará de 14 a 18 y el aumento se realizará de manera paulatina, con las correspondientes renovaciones de cada sexta parte de la muestra. Así, entre el primer trimestre de 2026 y el segundo de 2027 aumentará de 14 a 15 y continuará incrementándose progresivamente desde el tercer trimestre de 2026 hasta el cuarto de 2027, cuando se alcanzarán las 18 viviendas por sección. En el tercer trimestre de 2026 hay alrededor de 46.000 viviendas y 110.000 personas de muestra efectiva.

Tipo de muestreo: bietápico con estratificación en las unidades de primera etapa, que son las secciones censales. Las unidades de segunda etapa son viviendas familiares habitadas.

Método de recogida: entrevista personal, telefónica y vía web.

Para más información se puede tener acceso a la metodología y al informe metodológico estandarizado.

Las estadísticas del INE se elaboran de acuerdo con el Código de Buenas Prácticas de las Estadísticas Europeas. Más información en Calidad en el INE y Código de Buenas Prácticas.

Más información en INE base Cuenta oficial del INE en @es_ine

Todas las notas de prensa en: www.ine.es/prensa/prensa.htm

Gabinete de prensa: 91 583 93 63 / 661 944 540 / 678 168 837 – gprensa@ine.es

Área de información: 91 583 91 00 – www.ine.es/infoine/

Enlace a esta nota de prensa: https://www.ine.es/dyngs/Prensa/EPA3T26.htm