

INSTITUTO NACIONAL DE ESTADISTICA



## Plan de Actuación 2026

# Índice

<b>I. Introducción</b>	<b>3</b>
Organigrama del INE	5
1 Justificación del Plan de Actuación Anual	6
<b>II. Marco estratégico del INE</b>	<b>7</b>
1 La Misión: Mandato legal del INE	8
2 La Visión: Futuro	8
3 Los Valores	9
<b>III. Estrategia INE 2030. 10 proyectos transformadores para la Modernización de la Estadística Oficial en España</b>	<b>11</b>
<b>IV. Plan de Actuación Anual 2026. Objetivos e indicadores</b>	<b>13</b>
1 Desarrollo de los Objetivos estratégicos	14
2 Desarrollo de los Objetivos de producción estadística	40
3 Desarrollo de los Objetivos de gestión del organismo	43
<b>V. Grado de ejecución</b>	<b>50</b>
<b>Anexo I: Relación de estadísticas que se abordarán por el INE en el año 2026</b>	<b>53</b>
<b>Anexo II: Calendario de difusión de las operaciones estadísticas para el año 2026 (Programa anual 2026)</b>	<b>64</b>

---

# **I. Introducción**

# I. Introducción

El Instituto Nacional de Estadística (INE) es un organismo autónomo de carácter administrativo, con personalidad jurídica y patrimonio propio, adscrito al Ministerio de Economía, Comercio y Empresa a través de Secretaría de Estado de Economía y Apoyo a la Empresa.

Se rige, básicamente, por la Ley 12/1989, de 9 de mayo, de la Función Estadística Pública (LFEP), que regula la actividad estadística para fines estatales, la cual es competencia exclusiva del Estado.

También por la siguiente legislación:

- Estatuto aprobado por Real Decreto 803/2022, de 4 de octubre, y modificado por el Real Decreto 965/2025, de 29 de octubre;
- Ley 39/2015, de 1 de octubre, del Procedimiento Administrativo Común de las Administraciones Públicas;
- Ley 40/2015, de 1 de octubre, de Régimen Jurídico del Sector Público;
- Ley 9/2017, de 8 de noviembre, de Contratos del Sector Público, por la que se transponen al ordenamiento jurídico español las Directivas del Parlamento Europeo y del Consejo 2014/23/UE y 2014/24/UE, de 26 de febrero de 2014; por la Ley 47/2003, de 26 de noviembre, General Presupuestaria;
- Ley 33/2003, de 3 de noviembre, del Patrimonio de las Administraciones Públicas y en las demás disposiciones de aplicación de los organismos autónomos de la Administración General del Estado (AGE).

La Ley de la Función Estadística Pública asigna al Instituto Nacional de Estadística un papel destacado como coordinador nacional en la actividad estadística pública, encomendándole, además, la realización de las operaciones estadísticas de gran envergadura (censos demográficos y económicos, cuentas nacionales, estadísticas demográficas y sociales, indicadores económicos y sociales, coordinación y mantenimiento de los directorios de empresas, formación del Censo Electoral...).

También, la ley atribuye al INE las siguientes funciones: la formulación del Proyecto del Plan Estadístico Nacional con la colaboración de los Departamentos Ministeriales y del Banco de España; la propuesta de normas comunes sobre conceptos, unidades estadísticas, clasificaciones y códigos; y las relaciones en materia estadística con los Organismos Internacionales especializados y, en particular, con la Oficina de Estadística de la Unión Europea (Eurostat).

Además, existen los siguientes órganos colegiados con importantes competencias en materia estadística: Consejo Superior de Estadística (CSE), Comisión Interministerial de Estadística (CIME) y Comité Interterritorial de Estadística (CITE). En todos ellos el INE desempeña un importante papel, de presidencia o vicepresidencia según los casos.

El INE es también responsable de la formación del Censo Electoral, de acuerdo con lo establecido en la Ley Orgánica 5/1985, de 19 de junio, del Régimen Electoral General, y de la coordinación y gestión continua e informatizada del Padrón según lo establecido en la Ley 7/1985, de 2 de abril, Reguladora de las Bases del Régimen Local, y en el Real Decreto 2612/1996, de 20 de diciembre, por el que se modifica el Reglamento de Población y Demarcación Territorial de las Entidades Locales aprobado por el Real Decreto 1690/1986, de 11 de julio.

Asimismo, su labor estadística se registrará de acuerdo con lo establecido en el Reglamento (CE) nº 223/2009, relativo a la estadística europea, modificado por el Reglamento (UE) 2024/3018 del Parlamento Europeo y del Consejo, de 27 de noviembre de 2024.

## Organigrama del INE

El Estatuto del INE aprobado por el Real Decreto 803/2022, de 4 de octubre, modificado por el Real Decreto 965/2025, de 29 de octubre, y la Orden ETD/378/2022, de 27 de abril, por la que se crea la División Unidad de Grandes Empresas en el Instituto Nacional de Estadística, O.A., establecen la siguiente estructura orgánica:

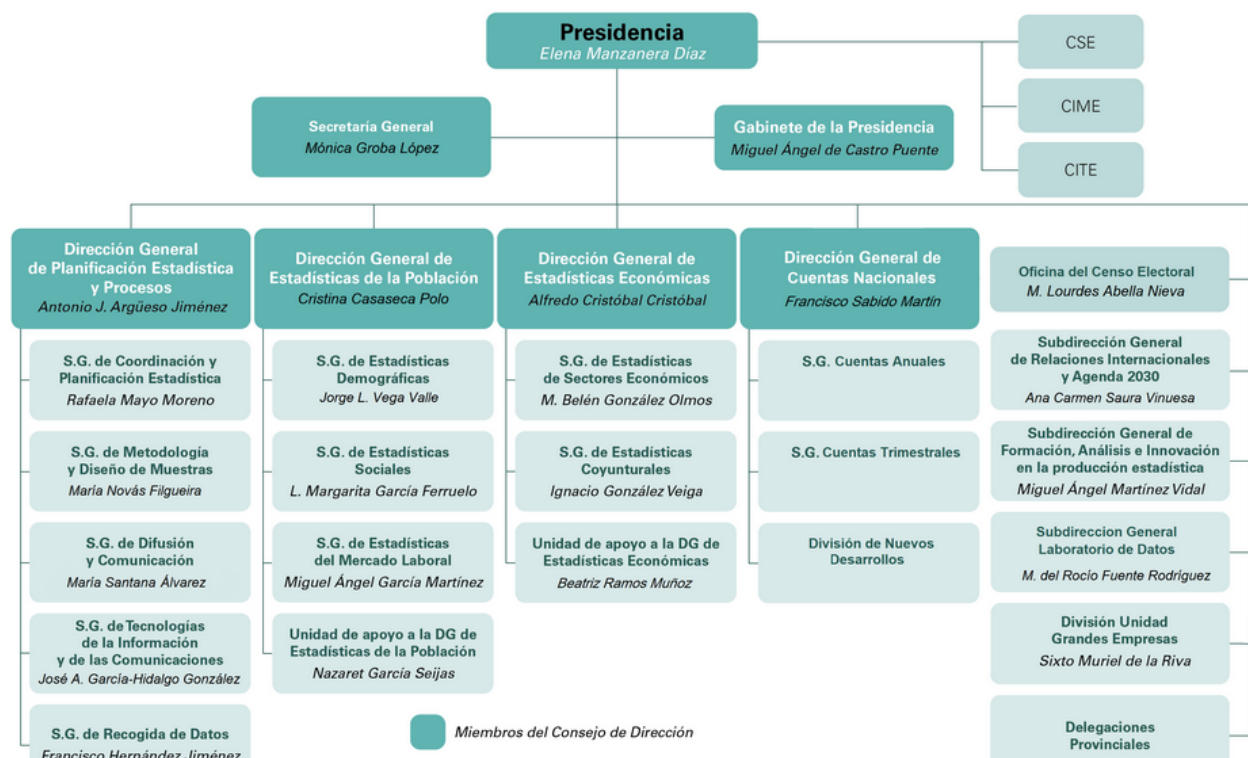

---

## 1 Justificación del Plan de Actuación Anual

La Ley 40/2015, de 1 de octubre, de Régimen Jurídico del Sector Público (RJSP), publicada en el BOE núm. 236, de 2 de octubre de 2015, que entró en vigor con fecha 2 de octubre de 2016, establece en su artículo 85, que las entidades integrantes del sector público institucional estatal contarán con planes de actuación en donde se describan las medidas a implantar durante ese periodo. Estos planes de actuación se revisarán cada tres años.

El artículo 92.3 recoge la previsión de que el Plan de Actuación plurianual y sus correspondientes planes anuales, así como sus modificaciones, se harán públicos, en la página web del organismo público al que corresponda. Ello obliga a esta Entidad, a proceder a la redacción y tramitación, tanto de un Plan plurianual de Actuación como de sus planes anuales.

El Plan de Actuación Trienal 2024-2026 está alineado y desarrolla, para este periodo, el documento estratégico *INE2030: 10 proyectos transformadores para la Modernización de la Estadística Oficial en España*.

Además, este Plan plurianual se confecciona en coherencia con el Plan Estadístico Nacional (PEN) 2025-2028 que planifica la actividad y líneas estratégicas en materia de Estadística oficial tanto del INE, como del resto de los miembros del Sistema Estadístico de la Administración del Estado.

El presente Plan de Actuación Anual desarrolla el Plan de Actuación Trienal 2024-2026, de acuerdo, a la Ley 40/2015 de RJSP para el año 2026.

El INE se compromete a trabajar en la consecución de los objetivos de este Plan de Actuación, a evaluar periódicamente el grado de cumplimiento del mismo y a tomar las medidas oportunas para ejecutar su cumplimiento.

---

## **II. Marco estratégico del INE**

## II. Marco estratégico del INE

---

### 1 La Misión: Mandato legal del INE

La misión del INE es **recoger, producir y difundir** información estadística oficial de **alta calidad y relevante** para la sociedad de una **forma eficaz, independiente, profesional e íntegra**, y ponerla a disposición de todos los miembros de la sociedad para favorecer la correcta toma de decisiones; así como, realizar la **coordinación nacional** de la actividad estadística pública.

Implicaciones de la misión:

- Producir, dentro de los plazos señalados, estadísticas adecuadas, fiables y consistentes, para atender las necesidades de los usuarios, de acuerdo con lo establecido en el Plan Estadístico Nacional y con las directrices de los organismos internacionales, así como fomentar su correcta utilización.
- Poner a disposición de los ciudadanos, empresas, investigadores, organizaciones públicas y privadas, así como de las administraciones públicas, la información estadística necesaria para la correcta toma de decisiones. Esta información es elaborada por el propio Instituto y por el resto de los servicios estadísticos de la Administración del Estado.
- Coordinar los servicios estadísticos de la Administración del Estado y cooperar con los servicios estadísticos de las Comunidades Autónomas.
- Proponer normas comunes sobre conceptos, unidades estadísticas, clasificaciones y códigos.
- Ejercer las tareas de formación del Censo Electoral, de acuerdo con lo establecido en la Ley Orgánica 5/1985, de 19 de junio, del Régimen Electoral General.
- Ejercer la coordinación entre los Padrones de todos los municipios, de acuerdo con lo establecido en la Ley 7/1985, de 2 de abril, reguladora de las Bases de Régimen Local.
- Colaborar con Eurostat (Oficina Estadística de las Comunidades Europeas) y los Estados miembros de la Unión Europea en la construcción y mantenimiento del Sistema Estadístico Europeo.
- Establecer las relaciones de colaboración y cooperación en materia estadística con los sistemas estadísticos de las Comunidades Autónomas y sus Oficinas Estadísticas, los organismos internacionales y en particular con el Sistema Estadístico Europeo para el diseño y ejecución de proyectos de interés común.

---

### 2 La Visión: Futuro

Convertir al INE en el proveedor líder de servicios basados en datos que permita la generación de valor e inteligencia colectiva y contribuya activamente a la creación de una sociedad más informada y competitiva, siendo punto crítico en el ecosistema nacional de datos facilitando la interoperabilidad del sistema estadístico.

Implicaciones de la visión:

- Conseguir la máxima eficacia y eficiencia en el uso de los recursos disponibles, promoviendo la colaboración con otros organismos del Sistema Estadístico y la administración pública, con la comunidad científica y con la sociedad civil.

- Reforzar la capacidad coordinadora de la institución en el conjunto del Sistema Estadístico de la Administración del Estado.
- Crear un espacio de datos que facilite la interoperabilidad en el Sistema Estadístico Nacional (SEN) y el uso de datos con fines de investigación.
- Mejorar continuamente los procesos de producción estadística, potenciando la innovación y adaptándolos a las tendencias y recomendaciones de la Unión Europea.
- Reforzar el sistema de gestión de la calidad hasta configurar un marco consistente de garantía de calidad a medio/ largo plazo.
- Promover la cultura estadística, fomentando la difusión de la información y la correcta utilización de la información.
- Velar en todo momento por los usuarios, atendiendo a sus necesidades de información estadística, facilitando el acceso a los servicios proporcionados por el INE y persiguiendo la mejora continua de las condiciones en que estos se prestan.

---

### 3 Los Valores

Los valores que orientan la forma de actuar del INE se resumen en los siguientes principios éticos: independencia profesional, imparcialidad y objetividad, transparencia y responsabilidad, confidencialidad y protección de datos, búsqueda de la excelencia a través de la innovación y la formación y vocación de servicio.

- *Independencia profesional, imparcialidad y objetividad.* Los funcionarios del INE realizan su labor con total autonomía, de forma totalmente imparcial, con el compromiso de proporcionar información objetiva y veraz, respondiendo a criterios técnicos y a pautas y guías metodológicas aprobadas por el Sistema Estadístico Europeo y otras organizaciones internacionales, sometidos a continua evaluación por parte de Eurostat.
- *Transparencia y responsabilidad.* Los procedimientos y métodos utilizados por el INE para recopilar y compilar datos son abiertos y accesibles para el público, lo que permite verificar la fiabilidad de los resultados. El INE difunde tanto los datos estadísticos como los metadatos relativos a las operaciones estadísticas que elabora. En las metodologías publicadas se incorporan todas las cuestiones metodológicas relativas a las fuentes de datos, procesos de producción y técnicas utilizadas hasta obtener los datos finales; así como las definiciones de variables y ámbitos de aplicación, de forma que los usuarios tienen un marco para la correcta interpretación de los resultados. Con ello se conseguirá un INE más abierto a la sociedad, que considere las aportaciones de todos los agentes sociales y ponga a su disposición la máxima información disponible incluyendo la metainformación necesaria para su correcta interpretación.
- *Confidencialidad y protección de datos.* Los datos individuales recopilados por el INE se utilizan únicamente para fines estadísticos y su difusión se realiza garantizando el cumplimiento del secreto estadístico, tanto en la difusión de datos agregados y microdatos como en la puesta a disposición de los datos para fines de investigación.
- *Búsqueda de la excelencia a través de la innovación y la formación.* A través de la innovación y la formación continua de sus profesionales, el INE lleva a cabo una

mejora continua de los procesos, productos y servicios, aplicando metodologías y estándares de calidad internacionalmente aceptados.

- *Vocación de servicio.* Los funcionarios del INE trabajan para la sociedad, aportando datos que sirvan tanto para la toma de decisiones basadas en evidencias por parte del gobierno y los agentes económicos y sociales; como para el avance de la investigación a la comunidad científica; estableciendo cauces para recoger las necesidades de información y dando servicios a los ciudadanos, entre ellos, velar por el ejercicio del derecho al voto de los electores.

---

### **III. Estrategia *INE* 2030.**

***10 proyectos  
transformadores  
para la  
Modernización de la  
Estadística Oficial en  
España***

### **III. Estrategia INE 2030. 10 proyectos transformadores para la Modernización de la Estadística Oficial en España**

Los objetivos estratégicos del INE para el periodo 2024-2026 están alineados con el documento **Estrategia INE2030: 10 proyectos transformadores para la Modernización de la Estadística Oficial en España**.

Con este documento estratégico el INE quiere dar respuesta a la institución en la que se quiere convertir en 2030, una institución altamente digitalizada y eficiente, basada en el uso de la inteligencia y el conocimiento, con una posición central en el ecosistema de datos que la dote de bases sólidas para el futuro y que permita contribuir con ello a la transformación de la estadística oficial de la AGE, así como reforzar el papel de la estadística en la sociedad para la toma de decisiones informadas.

En este sentido se articula en torno a las tres dimensiones establecidas, como elementos transversales para impulsar el cambio:

- un INE con vocación de servicio público más abierto a la sociedad y más orientado a conocer las necesidades de nuestros usuarios,
- con la innovación como elemento transversal de nuestra actividad,
- y un espíritu de liderazgo para transformar la estadística pública en todas las administraciones y con un papel creciente en la esfera internacional.

En coherencia con este documento estratégico se ha establecido el Plan de Actuación Trienal 2024-2026 que se desarrolla por el presente Plan de Actuación Anual para el año 2026.

---

## **IV. Plan de Actuación Anual 2026. Objetivos e indicadores**

## IV. Plan de Actuación Anual 2026. Objetivos e indicadores

Para el año 2026, siguiendo el Plan de Actuación Trienal 2024-2026, se ha definido un conjunto de objetivos clasificados en tres grupos:

- *Desarrollo de los Objetivos estratégicos*, generalmente de horizonte temporal continuo o mayor de un año, que ayudan a conseguir los fines establecidos en la Visión.
- *Desarrollo de los Objetivos de producción de operaciones estadísticas*, las cuales, a su vez, tendrán diferentes fases de desarrollo: en unos casos serán publicadas en dicho año, de acuerdo con el calendario de publicación de operaciones estadísticas del INE; en otros, se desarrollarán diferentes fases de ejecución previas a la obtención de resultados y publicación o posteriores a ésta.
- *Desarrollo de los Objetivos de gestión del organismo*, encaminados a aplicar de manera eficiente todas las normas referidas a la gestión de recursos, tal como le viene siendo exigible como organismo de la Administración Pública.

En la determinación de estos objetivos, además del documento *Estrategia INE2030. 10 proyectos transformadores para la Modernización de la Estadística Oficial en España*, se han tenido en cuenta las líneas estratégicas y el contenido del Plan Estadístico Nacional (PEN) 2025-2028, el Plan de Digitalización de las Administraciones Públicas 2021-2025, España Digital 2026 y el Plan de Acciones de Mejora del Peer-Review (2021-2023) que debe desarrollarse del 2024 al 2027.

En el presente Plan de Actuación Anual 2026, se detallan:

- para los *Objetivos estratégicos* y los *Objetivos de gestión del organismo*, los proyectos que se van a ejecutar este año y los indicadores que permitirán su medición.
- para los *Objetivos de producción de operaciones estadísticas* se enlazan con las actividades que se llevarán a cabo y los productos a los que darán lugar.

---

### 1 Desarrollo de los Objetivos estratégicos

En este apartado se despliegan los objetivos operativos y los indicadores que, en el año 2026, ayudarán a desarrollar los cinco Objetivos estratégicos del Plan de Actuación Trienal 2024-2026.

---

#### 1.1 MEJORA CONTINUA DE LA **ACCESIBILIDAD Y UTILIDAD DE LA INFORMACIÓN ESTADÍSTICA** PARA SATISFACER LAS NECESIDADES DE LOS USUARIOS

##### **1. Conferencias anuales o bienales para un mayor acercamiento a la Universidad, los investigadores, analistas y empresas.**

Estas conferencias organizadas por el INE, junto con el CSE, y los productores de estadística oficial en España tienen como objetivo dar a conocer los avances y los proyectos en marcha en la estadística oficial. También, dar voz a los agentes y tener mejor información sobre lagunas, duplicidades o aspectos de mejora en el sistema.

Objetivos Operativos:

- a) Celebración de al menos 2 reuniones anuales del Grupo de Trabajo con analistas de coyuntura, en la que se traten al menos dos temas y haya un mínimo de 10 asistentes por reunión.

Indicadores de seguimiento:

- Número de reuniones realizadas al año.
- Número total de temas tratados.
- Número de asistentes en modo presencial u online.

- b) Celebración de un encuentro de productores y usuarios de estadísticas del mercado inmobiliario antes de junio de 2026.

Indicadores de seguimiento:

- Fecha de la reunión.
- Número de asistentes.

## **2. Desarrollar una estrategia de comunicación.**

Diseño de una estrategia de comunicación que aproveche todos los canales para mejorar el conocimiento y posición del INE como productor de estadística oficial de calidad, útil, transparente y confiable, a través del reforzamiento de las relaciones con los medios de comunicación, la realización de nuevas actividades divulgativas y la convocatoria del Premio Nacional de Estadística.

Objetivos Operativos:

- a) Refuerzo de las relaciones con los medios de comunicación. Realización de al menos una actividad de formación para periodistas con al menos 10 participantes.

Indicadores de seguimiento:

- Número de actividades de formación para periodistas realizados en el año.
- Número de participantes.

- b) Incrementar en un 2,5% el número de publicaciones en redes sociales (X, Instagram y Youtube).

Indicadores de seguimiento:

- Número y porcentaje de incremento de publicaciones en redes sociales.
- Número de seguidores en redes sociales.

- c) Iniciar la modificación de las bases regulatorias del Premio Nacional de Estadística para potenciar su visibilidad en enero de 2026.

Indicador de seguimiento:

- Fecha de inicio de la tramitación.

- d) Desarrollo de al menos un panel de indicadores de un dominio estadístico.

Indicador de seguimiento:

- Número de paneles de indicadores de un dominio estadístico.
- e) Publicación de al menos una monografía sobre cuentas nacionales, temática economía social.

Indicador de seguimiento:

- Número de monografías publicadas.
- f) Difusión de la guía inventario con la metodología de la contabilidad regional antes del 20 de diciembre de 2026.

Indicador de seguimiento:

- Fecha de difusión de la guía inventario.
- g) Publicación de 2 nuevas infografías dinámicas y 10 infografías del formato redes sociales.

Indicador de seguimiento:

- Número de infografías dinámicas y en redes sociales publicadas.
- h) Publicación de al menos 3 productos de la colección CifrasINE como complemento de las Notas de Prensa.

Indicador de seguimiento:

- Número de productos de la colección Cifras INE publicados como complemento de las Notas de Prensa.

### **3. Datos al servicio de la investigación (ES\_DataLab).**

En 2024 se puso en marcha el laboratorio de datos ES\_DataLab con el objetivo de contribuir al desarrollo de la investigación científica de interés público facilitando a los investigadores el acceso conjunto a las bases de datos del INE, la Agencia Española de Administración Tributaria, diversos organismos de la Seguridad Social, Servicio de Empleo Público Estatal y el Banco de España.

Objetivos Operativos:

- a) Participar en al menos 1 evento de promoción de ES\_DataLab.

Indicador de seguimiento:

- Número de eventos en que se promociona ES\_DataLab.
- b) Completar la tramitación del 100% de las solicitudes de reconocimiento de entidad recibidas.

Indicador de seguimiento:

- Porcentaje de solicitudes de reconocimiento de entidad completamente tramitadas.
- c) Completar la tramitación de al menos el 75% de las solicitudes de acceso a datos recibidas.

Indicador de seguimiento:

- Porcentaje de solicitudes de acceso a datos completamente tramitadas.

- d) Elaboración y publicación en la web del catálogo de datos basado en un estándar compatible con DCAT-AP-ES<sup>1</sup>, correspondiente a los conjuntos a disposición de este proyecto por parte de los organismos firmantes del convenio, antes del 31 de diciembre de 2026.

Indicador de seguimiento:

- Fecha de publicación del catálogo en la web.

#### **4. Servicios de datos interoperables.**

Aumentar la accesibilidad de los datos supone incorporar nuevas formas de difusión y visualización de los resultados estadísticos que el INE produce, favoreciendo su reutilización.

Objetivos Operativos:

- a) Publicación de 4 clasificaciones en formatos interoperables y datos abiertos enlazados (*Linked Open Data*). Consecución del 75% del proyecto antes del 31 de diciembre de 2026.

Indicador de seguimiento:

- Porcentaje de consecución del objetivo.

- b) Publicación de al menos un conjunto de datos sintéticos generados.

Indicador de seguimiento:

- Número de conjuntos de datos sintéticos generados publicados.

#### **5. Reforzar la comunicación con la comunidad educativa con diferentes actuaciones.**

La relación entre las oficinas de estadística y la comunidad educativa es fundamental para fortalecer la cultura estadística y promover una ciudadanía informada. A través de esta vinculación, las oficinas pueden difundir datos oficiales de manera accesible y relevante para estudiantes y docentes, apoyando el desarrollo del pensamiento crítico, el análisis de información y la toma de decisiones basada en evidencia.

Objetivos Operativos:

- a) Incrementar en un 2,5% los indicadores de las visitas escolares respecto al curso anterior (curso 2025/2026 respecto a 2024/2025).

Indicadores de seguimiento:

- Número y porcentaje de incremento de las visitas escolares atendidas en la sede central y las delegaciones del INE.
- Número y porcentaje de incremento de alumnos que han acudido a las visitas escolares atendidas en servicios centrales y delegaciones provinciales.

---

<sup>1</sup> DCAT-AP-ES: *Data Catalog- Application Profile*- España

- b) Fomentar la participación en la fase nacional de la Competición Estadística Europea, edición 2026. Incrementar un 1,5 % los indicadores respecto a los de la edición anterior.

Indicadores de seguimiento:

- Número de actuaciones de promoción de la fase nacional de la Competición Estadística Europea y porcentaje de incremento, sin tener en cuenta las redes sociales.
  - Número de equipos y porcentaje de incremento en la fase nacional de la Competición Estadística Europea.
  - Número de estudiantes y porcentaje de incremento en la fase nacional de la Competición Estadística Europea.
  - Número de centros y porcentaje de incremento en la fase nacional de la Competición Estadística Europea.
  - Número y porcentaje de incremento de publicaciones sobre la fase nacional de la Competición Estadística Europea en redes sociales.
- c) Mejora en la gestión de la fase nacional de la Competición Estadística Europea antes del 30 de septiembre de 2026:
- Formalización de un convenio de colaboración con al menos otra institución para la gestión de la fase nacional de la Competición Estadística Europea.
  - Publicación de las bases reguladoras para otorgar los premios de la fase nacional de la Competición Estadística Europea.
  - Publicación de la convocatoria de subvención para otorgar los premios de la fase nacional de la Competición Estadística Europea.

Indicadores de seguimiento:

- Fecha de la formalización de un convenio de colaboración con al menos otra institución para la gestión de la fase nacional de la Competición Estadística Europea.
  - Fecha de la publicación de las bases reguladoras para otorgar los premios de la fase nacional de la Competición Estadística Europea.
  - Fecha de la publicación de la convocatoria de subvención para otorgar los premios de la fase nacional de la Competición Estadística Europea.
- d) Diseño, antes de octubre de 2026, de un programa para acoger en el INE alumnos durante periodos cortos de tiempo.

Indicador de seguimiento:

- Fecha de finalización del diseño de un programa para acoger en el INE alumnos durante periodos cortos de tiempo.
- e) Mantener, al menos, una reunión con educadores que asesoren en los materiales que se publicarán en el renovado portal educativo Explica.

Indicador de seguimiento:

- Número de reuniones.

- Número de educadores participantes.
- f) Renovar el portal divulgativo "explica" antes del 30 de septiembre de 2026.  
Indicadores de seguimiento:
  - Fecha de publicación de la renovación del portal divulgativo "explica".
  - Número de materiales didácticos publicados en la renovación del portal divulgativo "explica".
  - Número de juegos interactivos publicados en la renovación del portal divulgativo "explica".
  - Número de datasets preparados para ser directamente reutilizados con fines educativos.
- g) Renovar al menos un total de 6 vídeos divulgativos con más de 10 años de antigüedad en el canal de YouTube del INE.  
Indicadores de seguimiento:
  - Número de vídeos renovados correspondientes a conceptos estadísticos.
  - Número de vídeos renovados correspondientes a aspectos institucionales.

## **6. Mejora de los canales de comunicación con los usuarios.**

Es importante mantener contacto con los usuarios, estableciendo canales de comunicación para conocer las necesidades de información y atenderlas de forma adecuada.

Objetivos Operativos:

- a) Recogida de información de la Encuesta de Satisfacción a Usuarios (ESU) antes del 31 de enero 2026.  
Indicador de seguimiento:
  - Fecha de finalización de recogida de la Encuesta de Satisfacción a Usuarios.
- b) Elaboración de informe con los principales resultados de la Encuesta de Satisfacción de Usuarios (ESU) 3 meses después del cierre del periodo de recogida de la información.  
Indicador de seguimiento:
  - Tiempo de publicación del informe tras el cierre de la encuesta.
- c) Desarrollo y puesta en marcha de un portal web para el Consejo Superior de Estadística (CSE) antes de marzo de 2026.  
Indicador de seguimiento:
  - Fecha de publicación del portal web del CSE.
- d) Mantener el nivel de cumplimiento de las normas de accesibilidad de la web del INE y la sede electrónica de acuerdo con el art. 19 del RD 112/2018. Remisión

de los informes anuales e informes IRA<sup>2</sup> a la URA<sup>3</sup> del Ministerio de Economía, Comercio y Empresa antes del 30 de octubre.

Indicador de seguimiento:

- Fecha de remisión de los informes anuales e informes IRA a la URA del Ministerio de Economía, Comercio y Empresa.

---

## 1.2 POSICIONARSE COMO ACTOR CLAVE LIDERANDO LA TRANSFORMACIÓN DE LA ESTADÍSTICA PÚBLICA EN TODAS LAS ADMINISTRACIONES CON UN PAPEL DECISIVO EN LA ESFERA INTERNACIONAL

### 1. Revisión del Plan Estadístico Nacional (PEN): instrumento ordenador de la estadística oficial.

El INE se propone, junto con el resto de los productores del Sistema Estadístico Nacional (SEN), hacer una revisión del Plan Estadístico Nacional (PEN) desde la perspectiva de los usuarios y la eficiencia. Para ello el INE reforzará su papel coordinador y necesitará contar con la colaboración de otras muchas instituciones públicas y tener un claro respaldo de la comunidad de *stakeholders*.

Además, el INE promoverá la extensión de los criterios de calidad del Código de Buenas Prácticas de las Estadísticas Europeas a las principales operaciones del Plan Estadístico Nacional, de forma que se produzca un avance conjunto en este aspecto esencial en el Sistema Estadístico Nacional.

Objetivos Operativos:

- a) Adopción en la CIME de la Guía para la inclusión de una estadística en el PEN antes de febrero 2026.

Indicador de seguimiento:

- Fecha de aprobación.

- b) Cumplimentación de la ficha de evaluación incluida en la Guía en al menos el 75% de las operaciones del PEN.

Indicador de seguimiento:

- Porcentaje de operaciones del PEN con la ficha de evaluación cumplimentada.

- c) Evaluación del apartado de Metodología sólida del Informe Metodológico Estandarizado (IME) en el 25% de operaciones del PEN.

Indicador de seguimiento:

- Porcentaje de operaciones del PEN con el apartado de Metodología sólida del IME evaluado.

- d) Realizar al menos una reunión de los Grupos de trabajo de CIME y CITE sobre indicadores de la Agenda 2030.

---

<sup>2</sup> IRA: Informe de Revisión de Accesibilidad

<sup>3</sup> URA: Unidad Responsable de Accesibilidad

Indicador de seguimiento:

- Número de reuniones realizadas.

- e) Creación de la Ponencia del PEN antes de finales de marzo 2026 y elaboración de informe de Propuestas y recomendaciones para el PEN 2029-2032 para aprobación por el CSE antes del 31 de diciembre de 2026.

Indicadores de seguimiento:

- Fecha de creación de la Ponencia del PEN.
- Fecha de aprobación del Informe.

## **2. Compartir procesos, herramientas y servicios dentro del Sistema Estadístico Nacional.**

Es necesario hacer un esfuerzo para compartir procesos, herramientas y servicios dentro del Sistema Estadístico Nacional aprovechando de esta manera los recursos, facilitando la comparación de los productos obtenidos y favoreciendo las sinergias entre las instituciones.

Objetivos Operativos:

- a) Compartición de la herramienta JaxiStandalone y los procedimientos de generación de ficheros px con todos los organismos nuevos que en 2026 lo hayan solicitado.

Indicadores de seguimiento:

- Número de organismos nuevos que en 2026 han solicitado la herramienta.
- Porcentaje de organismos nuevos con los que se ha compartido la herramienta JaxiStandalone así como los procedimientos de generación de ficheros px de los que lo han solicitado en 2026.

- b) Atender el 100% de las solicitudes recibidas de utilización de IRIA, firmando los oportunos convenios.

Indicadores de seguimiento:

- Número de solicitudes recibidas.
- Porcentaje de solicitudes atendidas con firma de convenio.

- c) Atender el 100% de las peticiones sobre el diseño de muestras a medida.

Indicador de seguimiento:

- Porcentaje de peticiones atendidas.

- d) Implementación de asistencia a la codificación y/o codificación automática para al menos dos clasificaciones, además de la Clasificación Nacional de Actividades Económicas (CNAE-2025), en las herramientas CodIA o CodIABatch a lo largo de 2026.

Indicador de seguimiento:

- Número de clasificaciones estadísticas implementadas en CodIA o CodIABatch.

### **3. Establecer criterios de confidencialidad de los datos y secreto estadístico comunes para todo el SEN.**

La Ley de la Función Estadística Pública establece de forma clara y precisa el deber de respetar el secreto estadístico. Asimismo, el Reglamento (UE) N° 223/2014 del Parlamento Europeo y del Consejo y el Código de Buenas Prácticas también lo contemplan explícita y claramente. Cada organismo tiene establecidos sistemas para garantizar esta confidencialidad (procedimientos de anonimización, firma de protocolos, ...), pero debe trabajarse en su armonización, así como la publicación de los mismos con el fin de aumentar la transparencia.

Objetivos Operativo:

- a) Publicación de manual de protección del secreto estadístico en la difusión de resultados antes de junio de 2026.

Indicador de seguimiento:

- Fecha de publicación del manual.

- b) Celebración de al menos una sesión de compartición de Protocolos de Confidencialidad con los servicios estadísticos de la AGE.

Indicadores de seguimiento:

- Número de sesiones celebradas.
- Número de asistentes.

### **4. Foros de intercambio con los Órganos Centrales de Estadística de las Comunidades Autónomas (OCECA) que posibiliten cooperación y generación de sinergias.**

La relación y comunicación fluida entre el INE y los Órganos de Estadística de las Comunidades Autónomas es esencial para garantizar la coherencia, calidad y comparabilidad de la información estadística en todo el territorio. Esta coordinación permite armonizar metodologías, compartir buenas prácticas y optimizar recursos, evitando duplicidades y mejorando la eficiencia del sistema estadístico público.

Objetivos Operativo:

- a) Celebración de al menos 2 reuniones del Grupo de Trabajo de Estadísticas Demográficas del Foro de Estadística Regional antes del 31 de diciembre de 2026.

Indicadores de seguimiento:

- Número de reuniones del Grupo de Trabajo celebradas.
- Fecha de celebración de las reuniones.

- b) Celebración de al menos 1 reunión del Grupo de Trabajo de Estadísticas de Turismo del CITE antes del 31 de diciembre de 2026.

Indicadores de seguimiento:

- Número de reuniones del Grupo de Trabajo celebradas.
- Fecha de celebración de las reuniones.

## **5. Impulso al intercambio de datos con fines estadísticos.**

El INE impulsa de manera continua la reutilización de la información estadística que produce, de forma que se aprovechen sus bases de datos para fines estadísticos, su incorporación en procesos de generación de valor añadido o el diseño de políticas públicas basadas en evidencias.

Objetivos Operativos:

- a) Firma de todos los convenios en un plazo inferior a cinco meses.

Indicadores de seguimiento:

- Número total de convenios firmados en el año.
- Porcentaje de convenios firmados en menos de 5 meses.

- b) Firma anual de los Documentos de intercambio con todos las OCECA que tienen firmados convenios de cooperación.

Indicadores de seguimiento:

- Número y porcentaje de Documentos de intercambio con los OCECA firmados en tiempo.
- Número de ficheros proporcionados a los OCECA.

- c) Firma de al menos cuatro convenios de colaboración con CCAA en el marco de Movimiento Natural de la Población (MNP).

Indicador de seguimiento:

- Número total de convenios firmados en el año.

## **6. Refuerzo de la cooperación internacional.**

Las actividades de cooperación y asistencia técnica internacional juegan un papel primordial en el fortalecimiento institucional y en el desarrollo de la estadística oficial.

Objetivos Operativos:

- a) Asistencia al menos a 210 reuniones internacionales.

Indicador de seguimiento:

- Número de reuniones internacionales a las que se ha asistido.

- b) Asistencia al menos a 13 actividades del Programa de Formación de Estadísticos Europeos (ESTP).

Indicadores de seguimiento:

- Número de actividades del ESTP a las que se ha asistido.
- Número de asistentes a dichas actividades.

- c) Realizar al menos 7 acciones de cooperación técnica (curso online Programa Interconecta: Estadísticas Laborales: Encuestas a hogares y uso asociado de registros administrativos).

Indicador de seguimiento:

- Número de acciones de cooperación técnica realizadas.

---

### 1.3 FOMENTO DE LA INNOVACIÓN PARA LA MEJORA DE LA EFICIENCIA EN EL PROCESO DE PRODUCCIÓN Y COMUNICACIÓN ESTADÍSTICA

#### 1. Creación de un espacio de datos InterStat para facilitar la interoperabilidad estadística.

La creación de un espacio de datos estadísticos facilita el acceso integrado, seguro y ordenado a los datos, favoreciendo su reutilización para la elaboración de estadísticas. Un entorno común permite conectar fuentes diversas, mejorar la interoperabilidad entre instituciones y garantizar estándares de calidad, trazabilidad y protección de datos.

Objetivos Operativos:

- a) Creación de los Grupos técnicos de la ponencia del CITE para la implementación del Nodo de Interoperabilidad antes de marzo de 2026.

Indicador de seguimiento:

- Fecha de creación de los grupos técnicos.

- b) Celebración de al menos dos reuniones de cada grupo técnico antes del 30 de septiembre de 2026.

Indicador de seguimiento:

- Número de reuniones de cada grupo técnico.

#### 2. Nuevos métodos para la integración de fuentes.

En la producción estadística es necesario utilizar tanto información administrativa como de fuentes masivas de datos de origen privado, combinados con los métodos de recogida tradicional. Ello exige la utilización de nuevas técnicas de Inteligencia Artificial (IA) enfocadas a la producción de indicadores adelantados, mayor desagregación, codificación automática y depuración.

Objetivos Operativos:

- c) Realización de al menos un estudio piloto para identificar nuevos métodos estadísticos en la estimación avance de Contabilidad Trimestral (CNTR) basados en técnicas de Machine Learning (ML).

Indicador de seguimiento:

- Número de estudios piloto realizados/revisados.

- d) Estudio de viabilidad del uso del Fichero de conceptos retributivos abonados (CRA) en la elaboración de la Estadística de Estructura Salarial antes del 31 de diciembre de 2026.

Indicador de seguimiento:

- Fecha del Informe de viabilidad y propuestas de actuación.

- e) Disponer de una versión de la Estadística Estructural de Empresas (EEE) que esté basada en un fichero exhaustivo (es decir, con información EEE para todas las unidades del Directorio Central de Empresas (DIRCE) consideradas activas), mediante la aplicación de técnicas de imputación en Masa (IeM). El objetivo será

disponer de una primera salida parcial a finales de marzo y una segunda salida completa a finales de junio de 2026.

Indicadores de seguimiento:

- Fecha de disponibilidad de la primera salida de la aplicación de técnicas de leM, centrada en las variables que tienen una imputación más directa en base a los datos administrativos.
- Fecha de disponibilidad de la segunda salida de la aplicación de técnicas leM, incluyendo también las variables que, por su complejidad, deben imputarse utilizando técnicas de imputación más robustas (modelos no paramétricos, por ejemplo, bosques aleatorios).

### **3. Elaboración de estadísticas experimentales y su transformación en estadísticas oficiales. Establecer protocolos de gestión de su ciclo de vida.**

Las estadísticas experimentales desempeñan un papel clave en la modernización de la estadística oficial, ya que permiten explorar nuevas fuentes de datos, metodologías innovadoras y procesos más ágiles antes de su plena consolidación como estadísticas oficiales. Su desarrollo facilita la adaptación del sistema estadístico a fenómenos emergentes y a las crecientes demandas de información más oportunas y granulares.

Objetivo Operativo:

- a) Para la elaboración de un indicador adelantado de actividad de Cuentas Nacionales, realizar el Informe de viabilidad de las distintas alternativas y la hoja de ruta antes del 31 de diciembre de 2026.

Indicador de seguimiento:

- Fecha de presentación del informe de viabilidad de alternativas y hoja de ruta.
- b) Estudio de la información de la plataforma WIH (microdatos y herramientas). Realizar un Informe de actuaciones para la utilización de la información sobre ofertas de empleo en la estadística de vacantes antes del 31 de diciembre de 2026.

Indicador de seguimiento:

- Fecha del Informe provisional de resultados y evaluación.
- c) Para la elaboración de Cuentas distribucionales de los hogares:
  - Celebración de al menos una reunión del grupo de trabajo sobre las cuentas distribucionales con las unidades de la Encuesta de Presupuestos Familiares (EPF) y la Encuesta de Condiciones de Vida (ECV).
  - Elaboración de una primera aproximación de la subsectorización de los hogares antes del 31 de diciembre de 2026.

Indicadores de seguimiento:

- Número de reuniones celebradas del grupo de trabajo.
- Fecha de elaboración del análisis.
- d) Medición de la economía del espacio:

- Análisis del proyecto con expertos nacionales en la economía del espacio con al menos dos reuniones.
- Elaboración de al menos un informe de análisis de resultados de la estadística experimental desarrollada con Eurostat antes del 31 de diciembre de 2026.

Indicadores de seguimiento:

- Número de reuniones celebradas.
  - Fecha de realización del informe.
- e) Implementación de la metodología de la integración de la Estadística de Movimientos Turísticos en Fronteras (FRONTUR) y la estadística experimental "Medición del turismo receptor a partir de teléfonos móviles" antes del 31 de diciembre de 2026.

Indicador de seguimiento:

- Fecha de implementación de la metodología.
- f) Implementación de la metodología de integración de la Encuesta de Turismo de Residentes (ETR) (turismo nacional) y la estadística experimental "Medición del turismo emisor y doméstico a partir de teléfonos móviles" para proporcionar datos adelantados antes del 31 de diciembre de 2026.

Indicador de seguimiento:

- Fecha de implementación de la metodología.
- g) Cálculo de los indicadores de Huella Material antes del 31 de diciembre de 2026.

Indicador de seguimiento:

- Fecha de finalización del cálculo de los indicadores de Huella Material.
- h) Implementación de los cambios en la metodología y fuentes de la estadística de Coyuntura demográfica de empresas antes del 31 de diciembre de 2026.

Indicador de seguimiento:

- Fecha de implementación de los cambios.
- i) Investigación de fuentes y métodos de medición de los activos de marketing en el sistema de cuentas nacionales. Trabajo preparatorio de la futura tabla suplementaria al marco central de cuentas. Estimación experimental 2023-24 antes del 31 de diciembre de 2026.

Indicador de seguimiento:

- Fecha de obtención de estimaciones experimentales de producción/inversión de activos de marketing en el marco de las cuentas nacionales referidos a 2023-24.
- j) Ampliación de 5 indicadores en el Panel de indicadores sobre comercio internacional en valor añadido (TiVA) para la economía española antes de 31 de julio de 2026. Presentar el proyecto de la operación a Dictamen del CSE en 2026.

Indicadores de seguimiento:

- Número de nuevos indicadores sobre comercio internacional en valor añadido publicados.
- Fecha de publicación de los indicadores.
- Fecha de presentación del proyecto de la operación a Dictamen del CSE.

**4. Utilización de nuevos métodos de recogida (smartphone, tablet, OCR+codificación automática...) en la recogida directa, como la recogida de otras fuentes de información.**

La carga de respuesta de los informantes se considera una externalidad negativa del sistema que debe reducirse continuamente. En este sentido se debe avanzar en la incorporación de nuevos medios de recogida que faciliten la respuesta y reduzcan la carga de los informantes en la recogida de encuestas, al mismo tiempo que es necesario desarrollar herramientas para capturar la información (scanner data, web scraping...)

Objetivos Operativos:

- a) Recogida con Smartphone de la Encuesta de Presupuestos Familiares (EPF). Realización de al menos 5 pruebas cualitativas.

Indicador de seguimiento:

- Número de pruebas cualitativas realizadas.

- b) Introducción del CAWI<sup>4</sup> en la recogida de la EPF. Fecha de inicio: Septiembre de 2026.

Indicador de seguimiento:

- Fecha de implementación.

- c) Desarrollo de las herramientas necesarias para la realización de web scraping en al menos una plataforma para la extracción de precios en IPC.

Indicador de seguimiento:

- Número de plataformas para las que se ha desarrollado la extracción de precios para IPC.

- d) Realización de estudios y trabajos previos a la incorporación de, al menos, una nueva cadena de distribución en la recogida de precios a través de scanner data.

Indicadores de seguimiento:

- Número de nuevas cadenas para las que se ha iniciado el proceso de obtención de datos a través de scanner data.
- Número total de cadenas para las que se usa el scanner data.

- e) Proceso de mejora en la codificación de la Clasificación de Bienes y Servicios (COICOP). Realización de una primera versión de los procedimientos para incorporar la herramienta al proceso de recogida en IRIA antes del 31 de diciembre de 2026.

---

<sup>4</sup> CAWI: *Computer-Assisted Web Interviewing*

Indicador de seguimiento:

- Fecha de realización.

- f) Elaboración del cuestionario electrónico de la Encuesta de Transición Educativo-Formativa e Inserción Laboral (ETEFIL) antes de febrero de 2026.

Indicador de seguimiento:

- Fecha de elaboración.

- g) Elaboración del cuestionario electrónico de la Encuesta de Inserción Laboral de Titulados Universitarios (EILU) antes del 15 de septiembre de 2026.

Indicador de seguimiento:

- Fecha de elaboración.

- h) Cálculo de los tiempos para la implantación de la medida de la carga de respuesta de los informantes en la recogida directa. Consecución del 25% del proyecto antes del 31 de diciembre.

Indicador de seguimiento:

- Porcentaje de consecución del proyecto.

- i) Recogida en IRIA de las operaciones con código del Inventario de Operaciones Estadísticas (IOE) 30235, 30222, 30236 y 30179 (Hoteles y apartamentos, que forman parte de las operaciones del PEN Índices de Precios de Alojamientos Turísticos y Encuesta de Ocupación en Alojamientos Turísticos) antes de marzo de 2026.

Indicador de seguimiento:

- Fecha de incorporación en IRIA.

- j) Recogida en IRIA de la operación con código IOE 30292 (Estadística Estructural de Empresas. Sector Construcción) antes de mayo de 2026.

Indicador de seguimiento:

- Fecha de incorporación en IRIA.

- k) Recogida en IRIA de las operaciones Indicadores de Clima Empresarial Sector Comercio y Sector Servicios antes de junio de 2026.

Indicador de seguimiento:

- Fecha de incorporación en IRIA.

- l) Desarrollo, implantación y prueba de APIREST para reporte de comercio internacional de servicios y operativas globales de producción de grandes empresas (en el marco del proyecto MNEDData). Realizar prueba piloto con al menos 3 grupos empresariales.

Indicador de seguimiento:

- Número de grupos empresariales sobre los que se realiza prueba piloto.

**5. Colaboración con la comunidad investigadora en el desarrollo de nuevos proyectos y métodos.**

Es necesario realizar un continuo esfuerzo en incorporar a la producción de estadísticas oficiales los métodos y técnicas más innovadoras; siendo necesario para ello mantener cauces abiertos con la comunidad científica.

Objetivos Operativos:

- a) Propuesta de un convenio para el desarrollo de un proyecto conjunto INE-Universidad en base a las posibilidades que ofrece la Ley de la Ciencia para este tipo de colaboraciones antes de marzo de 2026.

Indicador de seguimiento:

- Fecha de inicio de la tramitación del convenio.

- b) Realización de un informe en julio de 2026 de evaluación de la experiencia para el INE de los proyectos de investigación conjuntos con las universidades que finalizan en mayo de 2026.

Indicador de seguimiento:

- Fecha de realización del informe.

- c) Potenciación de la revista de contenido científico del INE (actualmente Spanish Journal of Statistics, aunque está previsto que a lo largo de 2026 cambie su nombre a Revista de Estadística Española) mediante la renovación del Consejo Editorial antes del 30 de junio de 2026 y el incremento en un 25% del número anual de artículos incluidos en los números correspondientes a 2026 con relación a 2025.

Indicadores de seguimiento:

- Fecha de la renovación del Consejo Editorial.
- Porcentaje de incremento del número anual de artículos incluidos en los números correspondientes a 2026 con relación a 2025.

- d) Publicación y mantenimiento de al menos 4 códigos en el GitHub del INE a lo largo del año 2026.

Indicador de seguimiento:

- Número de códigos publicados o actualizados a lo largo del año 2026.

- e) Inclusión de una primera versión del paquete TEAM en R en la *Awesome Official Statistical Software List* antes del 31 de diciembre de 2026.

Indicador de seguimiento:

- Fecha de inclusión en la lista.

## **6. Definir Indicadores de Calidad que deberían ser incluidos en el Informe Metodológico Estandarizado de las operaciones del Plan Estadístico Nacional.**

La calidad es un elemento esencial de las estadísticas oficiales, por lo que resulta necesario informar a los usuarios de forma clara y comparable sobre la misma. En esta línea, el INE ya difunde los Informes Metodológicos Estandarizados en INEBASE para sus operaciones estadísticas. Esta práctica debe extenderse al conjunto del Plan Estadístico Nacional; para ello, el INE, como coordinador del Sistema Estadístico Nacional, debe incentivar la

publicación de estos informes para el resto de operaciones. En estos momentos solo el 50% de las operaciones del PEN publican el IME.

Objetivo Operativo:

- a) Incrementar en un 10% el número de operaciones del PEN que tienen el IME publicado.

Indicador de seguimiento:

- Incremento del porcentaje de operaciones del PEN que tienen el IME publicado.

## **7. Promover medidas para reducir la carga de respuesta.**

La carga de respuesta ha de ser proporcional en relación con las necesidades de los usuarios y no ser excesiva para los encuestados. Las autoridades estadísticas deben controlar la carga que supone responder a las encuestas y fijar objetivos para reducirla progresivamente.

Objetivos Operativos:

- a) Finalización de la metodología de la medición de la carga de respuesta en las operaciones estadísticas del INE e inicio de su implantación antes del 31 de diciembre de 2026.

Indicador de seguimiento:

- Fecha de inicio de implantación del proyecto.
- b) Ejecución de prueba piloto para una recogida exhaustiva, centralizada y digital de información de al menos 3 grandes grupos de empresas (proyecto MNEDData).

Indicador de seguimiento:

- Número de grupos empresariales sobre los que se realiza prueba piloto.

## **8. Promover acciones para medir la calidad de las estadísticas por expertos externos.**

La calidad de las estadísticas oficiales es un elemento clave para garantizar su utilidad y credibilidad que requiere ser evaluada a través de indicadores técnicos. No obstante, la medición de la calidad debe apoyarse también en la valoración de expertos, cuyo conocimiento especializado permite analizar aspectos complejos como la coherencia metodológica, la adecuación a las necesidades de los usuarios y la fiabilidad de los resultados. La participación de expertos aporta una visión cualitativa complementaria, esencial para identificar áreas de mejora y reforzar la confianza en las estadísticas como base para la toma de decisiones.

Objetivos Operativos:

- a) Trabajo del Comité técnico de mercado laboral del CSE. Elaborar al menos un informe analizando un subsector del mercado laboral y salarios o un primer análisis de todo su ámbito de actuación.

Indicador de seguimiento:

- Número de informes o análisis realizados por el Comité técnico de mercado laboral.

- b) Trabajo del Comité técnico de estadísticas demográficas del CSE. Elaborar al menos un informe o un primer análisis de su ámbito de actuación.

Indicador de seguimiento:

- Número de informes o análisis realizados por el Comité técnico de estadísticas demográficas.

- c) Trabajo del Comité técnico de estadísticas de turismo del CSE. Elaborar al menos un informe o un primer análisis de su ámbito de actuación.

Indicador de seguimiento:

- Número de informes o análisis realizados por el Comité técnico de estadísticas de turismo.

- d) Creación del Comité técnico de estadísticas de Contabilidad Nacional. Elaborar un primer análisis de su ámbito de actuación.

Indicador de seguimiento:

- Fecha de constitución del Comité técnico de estadísticas de Contabilidad Nacional.

- e) Creación del Comité técnico de estadísticas del Mercado Inmobiliario. Elaborar un primer análisis de su ámbito de actuación.

Indicador de seguimiento:

- Fecha de constitución del Comité técnico de estadísticas del Mercado Inmobiliario.

## **9. Promover acciones para mejorar la coherencia y la comparabilidad.**

En un contexto de crecimiento exponencial de los datos, resulta imprescindible avanzar en la coherencia y comparabilidad de la información estadística producida en un mismo ámbito. En este sentido resulta necesario impulsar actuaciones para profundizar en el conocimiento y mejorar el registro estadístico de los grandes grupos multinacionales que operan en la economía nacional de cara a obtener una información consistente de los mismos.

Objetivos Operativos:

- a) Ejecución del profiling intensivo de 60 grupos empresariales con referencia 2025.

Indicador de seguimiento:

- Número de grupos empresariales a los que se ha realizado profiling intensivo con referencia 2025.

- b) Análisis de operativas globales y su registro estadístico de 60 grupos empresariales hasta el año de referencia 2025.

Indicador de seguimiento:

- Número de grupos empresariales en los que se ha analizado su operativa global y su registro estadístico hasta el año de referencia 2025.

- c) Seguimiento del 100% de casos de reestructuración empresarial activados en el Sistema de Alerta Temprana europeo (EWS) que afecten a España.

Indicadores de seguimiento:

- Porcentaje de cobertura en el análisis de casos activados a lo largo del año en el Sistema de Alerta Temprana europeo (EWS) que impliquen a España.
- Número de casos activados en el EWS a lo largo de 2026.

- d) Coordinación y ejecución de partnering profiling de al menos 50 grupos multinacionales extranjeros, seleccionados de la lista proporcionada por Eurostat con el indicador CSI<sup>5</sup> de TOP TIER MNEs<sup>6</sup>, para datos de referencia 2025 utilizando la metodología y las herramientas desarrolladas por Eurostat y en colaboración con los diferentes países anfitriones.

Indicador de seguimiento:

- Número de MNEs extranjeras a los que se realiza European Partnering profiling con referencia 2025.

- e) Coordinación y ejecución de profiling europeo de al menos 10 MNEs españolas, seleccionadas de la lista proporcionada por Eurostat con el indicador CSI de TOP TIER MNEs, para datos de referencias 2025 utilizando la metodología y herramientas desarrolladas por Eurostat y en colaboración con los países anfitriones.

Indicador de seguimiento:

- Número de MNEs españolas a los que se hace European GDC<sup>7</sup> profiling con referencia 2025.

- f) Seguimiento del portfolio de las 250 MNEs top de la economía española que anualmente monitorea la unidad de DIRCE para actualización de cambios de UCI<sup>8</sup> con datos de referencia 2026.

Indicador de seguimiento:

- Número de MNEs a los que se revisa la UCI a lo largo de 2026 con datos de referencia 2026.

## 10. Promover la generalización de la IAG en el INE.

La IA generativa (IAG) se define como una categoría de IA capaz de crear nuevos contenidos (texto, imágenes, audio, etc.) mediante el procesamiento de grandes volúmenes de datos. Esta tecnología puede integrarse en aplicaciones específicas (como ChatGPT, Copilot, Gemini,...) o en otras plataformas, y aunque ofrece un gran potencial transformador, pero también implica riesgos que deben gestionarse adecuadamente.

---

<sup>5</sup> CSI: *Complexity and Statistical Impact*

<sup>6</sup> MNE: *Multinational Enterprise*

<sup>7</sup> GDC: *Global Decision Centre*

<sup>8</sup> UCI: Unidad de control última de un grupo de empresas

En el sector público, la IAG puede mejorar la productividad y complementar otras herramientas de IA ya en uso y, en el caso de la estadística oficial, como advierte Naciones Unidas, su adopción puede aportar valor si se aplica con precaución, infraestructura adecuada y teniendo en cuenta la protección de datos, manteniendo estándares altos de precisión, transparencia y fiabilidad.

En este contexto el INE ha creado un Grupo de Trabajo para coordinar todas las acciones implantadas alrededor de la IAG generativa teniendo en cuenta tres dimensiones: estratégica, comunicativa y técnica.

Los objetivos operativos y los indicadores de seguimiento dentro de esta meta para el 2026 se muestran a continuación:

- a) Publicación de una Política de Inteligencia Artificial Generativa en el INE antes del 31 de marzo de 2026.

Indicador de seguimiento:

- Fecha de publicación de la Política de Inteligencia Artificial en el INE.

- b) Promover la comunicación interna de la IAG en el INE con la creación de un site en la intranet antes del 31 de marzo de 2026 y la difusión de un Boletín sobre buenas prácticas de la IAG con al menos 4 ediciones en 2026.

Indicador de seguimiento:

- Fecha de puesta en marcha del site IAG en la intranet.
- Número de ediciones del Boletín IAG.

- c) Realización de, al menos, un curso sobre IAG antes del 31 de diciembre de 2026.

Indicador de seguimiento:

- Número de cursos realizados.
- Número de alumnos.

- d) Realización de una prueba de concepto (PoC) IAG para la gestión normativa del Gabinete de Presidencia antes de 31 de diciembre de 2026.

Indicador de seguimiento:

- Fecha de realización de la PoC.
- Número de resultados PoC analizados.

- e) Realización de distintas pruebas de concepto (PoC) para facilitar la gestión padronal: Resolución de dudas sobre normativa padronal basadas en la normativa y los acuerdos del Consejo de Empadronamiento, resolución de dudas relacionadas con el intercambio de información INE-Ayuntamientos, procedimiento anual de cifras, atención de peticiones de cesión de datos de domicilio padronal, consultas de particulares, autorizaciones para el acceso al Sistema de Verificación de Datos de Residencia antes de 31 de diciembre de 2026.

Indicador de seguimiento:

- Número de resultados PoC analizados.
- f) Desarrollo de un asistente virtual para la ayuda a los agentes en, al menos, una encuesta antes de junio de 2026.

Indicador de seguimiento:

- Fecha de puesta a disposición.
- g) Compartición de un asistente virtual para la ayuda a los agentes en al menos el 50% de las delegaciones.

Indicadores de seguimiento:

- Número de delegaciones que utilizan el asistente virtual.
- Número de agentes que utilizan el asistente virtual
- h) Desarrollo de, al menos, tres casos de usos de IAG con repercusión en los procesos de producción de las operaciones estadísticas del INE.

Indicador de seguimiento:

Número de casos de uso con repercusión en los procesos de producción de las operaciones estadísticas del INE

---

#### 1.4 IMPULSAR LA **INTEGRACIÓN Y APROVECHAMIENTO DE FUENTES** PARA AUMENTAR LA INFORMACIÓN ESTADÍSTICA DISPONIBLE

##### **1. Infraestructura de datos poblacionales y de mercado laboral.**

En el ámbito de estadísticas demográficas se han logrado importantes avances en los últimos años, que han culminado con la publicación del Censo Anual de Población, basado exclusivamente en datos administrativos. Con el objetivo de reforzar la utilidad pública y la transparencia de las estadísticas demográficas, resulta prioritario avanzar tanto en la desagregación territorial como en la ampliación del contenido y el acceso a la información. En este marco, se plantean una serie de actuaciones orientadas a mejorar el nivel de detalle geográfico, incorporar nuevas variables relevantes y facilitar el uso de microdatos. De mismo modo es necesario avanzar en el aprovechamiento de fuentes administrativas en las estadísticas del mercado laboral.

Objetivos Operativos:

- a) Llegar al nivel de municipio (al menos para los superiores a cierto tamaño) en la desagregación geográfica de la Estadística Continua de Población antes del 31 de diciembre de 2026.

Indicador de seguimiento:

- Fecha de publicación de nuevas tablas en la Estadística Continua de Población a nivel municipal.
- b) Publicar información a nivel inframunicipal en la Estadística de Migraciones y Cambios de Residencia antes del 31 de enero de 2026.

Indicador de seguimiento:

- Fecha de publicación de información a nivel inframunicipal en la Estadística de Migraciones y Cambios de Residencia.
- c) Publicar información sobre la variable estado civil en el Censo Anual de Población antes del 31 de diciembre de 2026.

Indicador de seguimiento:

- Fecha de publicación de nuevas tablas en el Censo Anual de Población con información sobre el estado civil.
- d) Publicar una muestra de microdatos relativos al Censo Anual de Población antes del 31 de diciembre de 2026.

Indicador de seguimiento:

- Fecha de publicación del fichero de microdatos del Censo Anual.
- e) Publicar el fichero de microdatos de la Encuesta de Fecundidad 2025 antes del 31 de diciembre de 2026.

Indicador de seguimiento:

- Fecha de publicación de microdatos de la Encuesta de Fecundidad 2025.

## **2. Creación de una infraestructura de datos de empresas de base administrativa.**

Construcción de un registro estadístico único de sociedades en el que se almacenará, para cada unidad estadística, una gran cantidad de variables económicas procedentes del DIRCE, de todas las encuestas económicas y de otros registros (tributarios, Registro Mercantil, de la Seguridad Social...). Esta infraestructura será la columna vertebral sobre la que se apoye la estadística de base empresarial permitiendo además la generación de nueva información derivada de la integración de fuentes.

Objetivo Operativo:

- a) Incorporar en el Sistema de Información sobre Empresas (SIE) las operaciones estadísticas de Coste Laboral y ampliar la cobertura temporal de las EEE incluyendo al año 2024 antes del 31 de diciembre de 2026.

Indicador de seguimiento:

- Fecha de carga de cada una de las operaciones en el SIE.
- b) Incorporar en el SIE la información administrativa (de la Agencia Estatal de Administración Tributaria (AEAT) y de la Seguridad Social (SS)) que se utiliza en las estadísticas estructurales de empresas antes del 31 de diciembre.

Indicador de seguimiento:

- Fecha de carga de cada una de las informaciones administrativas en el SIE.
- c) Diseñar una metodología para asignar un identificador único y estable a las unidades locales y que además permita su georreferenciación antes del 31 de diciembre de 2026.

Indicador de seguimiento:

- Fecha de determinación de esa metodología.
- d) Realizar pruebas de acceso al SIE por parte de diferentes unidades del INE antes del 31 de diciembre.

Indicador de seguimiento:

- Fecha de realización de las pruebas de acceso al SIE.

### **3. Estandarización de los registros administrativos y la participación del INE en su diseño**

Es fundamental incorporar clasificaciones e indicadores armonizados en los registros administrativos para favorecer su estandarización y correcta explotación estadística, así como el cruce de información. Además, el Reglamento (CE) nº 223/2009, en su artículo 17 bis.2, establece la obligatoriedad de la consulta previa a los INE nacionales en el diseño, desarrollo o supresión de fuentes y sistemas de datos de otros organismos, con el fin de facilitar su posterior utilización para la elaboración de estadísticas oficiales.

Objetivo operativo:

- a) Impulsar las acciones necesarias para el desarrollo reglamentario de la LFEP en lo relativo a la emisión del INE en el trámite de aprobación de leyes o disposiciones administrativas mediante las que se creen, modifiquen o supriman registros administrativos de utilidad estadística.

Indicador de seguimiento:

- Número de acciones emprendidas

### **4. Avanzar en el catalogado y metadatado común de la información estadística para facilitar la interoperabilidad en el SEN.**

El catalogado y el metadatado son elementos esenciales de la estadística oficial, ya que garantizan la correcta identificación, comprensión y reutilización de la información estadística. Un sistema de metadatos completo y estandarizado permite a los usuarios conocer el origen de los datos, facilitando su interpretación y comparabilidad en el tiempo. Además, un buen catalogado mejora la accesibilidad, la interoperabilidad entre sistemas y la eficiencia en la gestión de la información.

Objetivos Operativos:

- a) Participar en un grupo de trabajo para la elaboración de una norma UNE para el catalogado y metadatado.

Indicador de seguimiento:

- Fecha de elaboración de una norma UNE para el catalogado y metadatado.
- b) Modificar la ficha MIRA<sup>9</sup> para su adaptación al formato DCAT-AP-ES antes del 31 de marzo de 2026.

Indicador de seguimiento:

---

<sup>9</sup> MIRA: Metadatos de la Información de Registros Administrativos

- Fecha de modificación de la ficha MIRA.

## 5. Desarrollar el Inventario de Fuentes Administrativas (IFA).

El Inventario de Fuentes Administrativas constituye una herramienta clave del Sistema Estadístico Nacional al actuar como un catálogo común y estructurado de las fuentes de información disponibles en las administraciones públicas. Su importancia radica en que permite conocer, ordenar y documentar de forma sistemática las fuentes administrativas susceptibles de uso estadístico, facilitando su aprovechamiento, la coordinación entre productores y la reducción de cargas administrativas. Es esencial, por tanto, continuar con su desarrollo y mantenimiento.

Objetivos Operativos:

- a) Revisión de un 60% de las fuentes administrativas incluidas en el IFA.

Indicador de seguimiento:

- Porcentaje revisado de fuentes administrativas en el IFA.

- b) Revisión y actualización del 50% de la información del Inventario de Operaciones Estadísticas y el Inventario de Fuentes Administrativas para mejorar la correspondencia entre ambos.

Indicador de seguimiento:

- Porcentaje revisado y actualizado.

---

## 1.5 INCENTIVAR EL **DESARROLLO DE RECURSOS HUMANOS** PROACTIVOS, INNOVADORES Y ESPECIALIZADOS EN NUEVAS TECNOLOGÍAS

### 1. **Establecer procesos de sincronización de convocatorias de movilidad interna con la oferta pública de empleo y optimización del proceso de incorporación de nuevos efectivos.**

Objetivos Operativos:

- a) Realización de al menos dos convocatorias de movilidad interna en el año 2026 con el fin de facilitar la movilidad del personal del INE.

Indicadores de seguimiento:

- Número de convocatorias de movilidad interna realizados en el año.
- Número de plazas ofertadas de movilidad interna.

- b) Realización de al menos un concurso general y uno específico en el año.

Indicadores de seguimiento:

- Publicación de un concurso general y uno específico antes del final del año.
- Número de plazas ofertadas en el concurso general y en el específico.

### 2. **Creación del Comité de Métodos Estadísticos y de sus grupos de trabajo asociados.**

Con el fin de transmitir conocimiento y favorecer la participación de las diferentes unidades en la puesta en marcha de procesos innovadores, se creó un Comité de Métodos Estadísticos y sus Grupos de Trabajo asociados. El Comité proporciona apoyo metodológico y técnico y formación sobre las cuestiones específicas.

Objetivos Operativos:

- a) Reunión del Comité de Métodos Estadísticos al menos una vez al año.

Indicador de seguimiento:

- Número de reuniones celebradas.

- b) Definir el flujo de entrada y procesamiento de las consultas metodológicas antes de junio de 2026.

Indicador de seguimiento:

- Fecha de definición del Protocolo de entrada y tratamiento de consultas metodológicas.

- c) Resolución del 100% de las consultas metodológicas recibidas.

Indicador de seguimiento:

- Porcentaje de consultas resueltas.

### **3. Reforzamiento del Departamento de Cuentas Nacionales.**

Objetivos Operativos:

- d) Análisis, diseño y desarrollo de las funcionalidades correspondientes a las operaciones estadísticas de cuentas nacionales con al menos dos hitos cumplidos del programa de trabajo de automatización antes del 31 de diciembre de 2026.

Indicador de seguimiento:

- Número de hitos cumplidos del programa de trabajo especificado.

- e) Colaboración en el desarrollo del nuevo manual SEC 2030 con participación en al menos dos reuniones internacionales celebradas y revisado al menos 15 capítulos antes del 31 de diciembre de 2026.

Indicadores de seguimiento:

- Número de reuniones celebradas.
- Número de capítulos revisados.

### **4. Programa de formación en nuevas técnicas y herramientas en toda la estadística oficial.**

La formación continua busca aumentar, optimizar y actualizar los conocimientos, destrezas y actitudes profesionales. En este ámbito, la Escuela de Estadística de las Administraciones Públicas (EEAP) tiene por objeto mejorar la formación y cualificación estadística del personal de las Administraciones Públicas y otros colectivos sociales que así lo requieran, ofreciendo una formación especializada para el reciclaje y actualización de conocimientos y prácticas estadísticas.

Objetivos Operativos:

- a) Incrementar el número de cursos organizados por la Escuela de Estadística de las Administraciones Públicas (EEAP) en un 10% respecto a 2025.

Indicadores de seguimiento:

- Porcentaje de Incremento del número de cursos organizados por la EEAP con respecto a 2025.
- Número de solicitudes en cursos organizados por la EEAP y porcentaje de incremento respecto a 2025.
- Número de personas que han participado en cursos organizados por la EEAP y porcentaje de incremento respecto a 2025.

- b) Incrementar el número de seminarios y sesiones técnicas organizadas por la EEAP en un 10% respecto a 2025.

Indicadores de seguimiento:

- Porcentaje de Incremento del número de seminarios y sesiones técnicas impartidas por la EEAP con respecto a 2025.
- Número de solicitudes en seminarios y sesiones técnicas organizados por la EEAP y porcentaje de incremento respecto a 2025.
- Número de personas que han participado en seminarios y sesiones técnicas organizadas por la EEAP y porcentaje de incremento respecto a 2025.

- c) Modernización de la dotación audiovisual de las aulas de formación antes del 30 de junio de 2026.

Indicador de seguimiento:

- Fecha de finalización de los trabajos.

- d) Inicio de la tramitación para dotar al INE de una plataforma tecnológica que permita la gestión integrada de la formación en el INE tanto en la parte de gestión de los cursos como de los contenidos didácticos antes del 31 de agosto de 2026.

Indicador de seguimiento:

- Fecha de inicio de la tramitación administrativa de la contratación de la plataforma.

## **5. Atracción de talento.**

Las Administraciones Públicas están llamadas a emprender acciones encaminadas a la atracción de talento de forma que quede garantizada la capacidad de respuesta a las necesidades de la sociedad.

Objetivos Operativos:

- a) Participar en al menos diez ferias de empleo de facultades y universidades.

Indicador de seguimiento:

- Número de ferias de empleo en las que se ha participado en el año.

- b) Impartir al menos quince charlas, sesiones, mesas redondas u otros foros con el fin de difundir la imagen del INE y promocionar las oposiciones a los cuerpos estadísticos de la AGE.

Indicador de seguimiento:

- Número de charlas, sesiones, mesas redondas u otros foros en los que se ha participado.
- c) Realizar una convocatoria de becas de posgrado con al menos 18 plazas antes de julio de 2026.

Indicadores de seguimiento:

- Número de plazas de becas de posgrado convocadas.
  - Fecha de la convocatoria de becas de posgrado.
- d) Reformar las bases reguladoras de las becas de posgrado para conseguir perfiles más adaptados a la variedad de funciones que se desarrollan dentro del INE antes de junio de 2026.

Indicador de seguimiento:

- Fecha de inicio de la tramitación administrativa de la reforma de las bases de las becas de posgrado.
- e) Realizar al menos 20 prácticas curriculares en el INE.

Indicador de seguimiento:

- Número de prácticas curriculares realizadas en el año.

---

## **2 Desarrollo de los Objetivos de producción estadística**

### **Cumplir con la producción estadística programada en el Programa anual 2026**

Cumplir con las distintas fases de trabajo de aquellas operaciones que el INE va a elaborar en el año 2026, según el Real Decreto por el que se aprueba el Programa anual 2026.

Las operaciones del Programa anual 2026 se detallan en el Anexo I y el calendario en el Anexo II.

En ambos casos, para comodidad y consulta más detallada, se indican junto al nombre de la operación su código PEN y su código IOE, el cual facilita su búsqueda en la web del INE. (<https://www.ine.es/dyngs/IOE/index.htm>).

Los Programas anuales que desarrollan el PEN establecen el calendario de publicación correspondiente a cada año. Este calendario se publica también en la web del INE.

Objetivos operativos:

- a) Cumplir el calendario de publicación de las estadísticas (cuando el Programa anual 2026 prevea publicación).

Indicador de seguimiento:

- Porcentaje de estadísticas que se publican en la fecha anunciada en los calendarios de difusión del INE.
- b) Cumplir las actividades establecidas en el Programa anual 2026 para cada estadística.

Indicadores de seguimiento:

- Grado de cumplimiento de las actividades y trabajos previstos para las operaciones estadísticas.
- Enumeración de las estadísticas para las que no se ha alcanzado la ejecución de las fases previstas.
- c) Publicación de al menos el 30% de los indicadores del sistema de indicadores de sostenibilidad del turismo propuesto por Eurostat antes del 31 de diciembre de 2026.

Indicadores de seguimiento:

- Porcentaje de indicadores publicados.
- Fecha de publicación.
- d) Elaboración de un documento metodológico para incluir las actividades características del turismo en la Encuesta de Generación de Residuos antes del 31 de diciembre de 2026.

Indicador de seguimiento:

- Fecha de difusión del documento metodológico.

- e) Participación en el desarrollo de nuevas cuentas ambientales:

- Elaboración de la cuenta de extensión de los ecosistemas y envío de al menos el 90% de variables a Eurostat.
- Elaboración de al menos 3 de las 7 cuentas de servicios de los ecosistemas.

Indicadores de seguimiento:

- Porcentaje de variables de la cuenta de extensión enviadas a Eurostat.
- Número de cuentas de servicios realizadas sobre las propuestas.
- f) Realizar a lo largo de 2026 una Encuesta de calidad 2026 de la CNAE-2025 en el DIRCE datos de referencia 2025.

Indicador de seguimiento:

- Fecha de finalización de la encuesta de calidad y disponibilidad de los datos.

- g) Modificar el proceso de obtención de la variable alquiler imputado en la Encuesta de Condiciones de Vida mediante el uso de información administrativa y enviar el fichero a Eurostat antes del 31 de diciembre de 2026.

Indicador de seguimiento:

- Fecha de envío del fichero a Eurostat.

- h) Disminuir al menos un 3% el porcentaje de indicadores ODS<sup>10</sup> en situación "explorando fuentes de datos".

Indicador de seguimiento:

- Porcentaje de disminución de indicadores ODS en situación "explorando fuentes de datos".

- i) Incorporar a los doctores como población objetivo adicional en la EILU 2026. Disponer del módulo de cuestionario específico en el cuestionario EILU 2026 en septiembre de 2026.

Indicador de seguimiento:

- Fecha de disponibilidad del módulo de cuestionario específico en el cuestionario EILU 2026.

- j) Utilización del CodIA para la doble codificación de variables de actividad según CNAE-2009 y 2025 en EPA desde el primer trimestre de 2026.

Indicador de seguimiento:

- Fechas de disponibilidad de las variables doble codificadas en los ficheros de microdatos de los cuatro trimestres EPA de 2026.

- k) Analizar y potenciar el uso de GitLab en los procesos de elaboración de operaciones del mercado laboral basadas en el cruce de registros administrativos.

Indicador de seguimiento:

- Porcentaje de procesos de producción gestionados con GitLab.

- l) Puesta en producción de la metodología ML para el cálculo de ICLA<sup>11</sup> -Flash antes del 14 de mayo del 2026.

Indicador de seguimiento:

- Fecha de obtención del ICLA-Flash trimestral en pruebas.

- m) Paso a la nueva Clasificación Internacional de Enfermedades (CIE11) en la Estadística de Defunciones según la Causa de Muerte.

- Primera fase: Traducción del diccionario de enfermedades a la CIE11 antes del 31 de diciembre de 2026.
- Codificación según CIE11 de al menos el 30% de enfermedades.

Indicadores de seguimiento:

- Fecha de realización de la traducción del diccionario de enfermedades a la CIE11.
- Porcentaje de enfermedades del diccionario codificadas según CIE11.

- n) Adelanto de la publicación de 3 Cuentas Medioambientales un mínimo de un mes respecto al año anterior.

---

<sup>10</sup> ODS: Objetivos de Desarrollo Sostenible

<sup>11</sup> ICLA: Índice de Coste Laboral Armonizado

Indicador de seguimiento:

- Número de meses de adelanto sobre la fecha de publicación del año anterior.
- o) Difundir nuevas características individuales (nuevo enfoque centrado en personas) en la estadística Indicador Multidimensional de Calidad de Vida con fecha prevista de publicación en octubre de 2026.

Indicador de seguimiento:

- Fecha de publicación con los nuevos indicadores.
- p) Difundir nuevos indicadores en la estadística de Indicadores Urbanos con fecha prevista de publicación en octubre de 2026.

Indicador de seguimiento:

- Fecha de publicación con los nuevos indicadores.
- q) Revisar el 100% de los indicadores Ambientales, para introducir nuevos indicadores y mantener aquellos que sigan siendo relevantes en la actualidad.

Indicadores de seguimiento:

- Porcentaje de indicadores del Panel de Indicadores Ambientales revisados.
- Número de nuevos indicadores incluidos en el Panel.

---

### **3 Desarrollo de los Objetivos de gestión del organismo**

#### **1. Mejora de la gestión del Censo Electoral.**

La Oficina del Censo Electoral, integrada en el INE, es clave para el desarrollo de los procesos electorales garantizando el ejercicio del derecho al voto por parte de los ciudadanos.

Objetivos operativos:

- a) Impartir al menos un curso de formación y estandarización de procedimientos de Censo Electoral en el año 2026 a los responsables de Censo electoral en las Delegaciones Provinciales.

Indicadores de seguimiento:

- Número de cursos de formación impartidos a los responsables de Censo Electoral en las Delegaciones Provinciales.
- Fecha de impartición de los cursos.
- b) Implementación dentro del cuadro de mando de Delegados de dos indicadores sintéticos de calidad y de los 15 indicadores de Calidad disponibles en la aplicación de Censo Electoral Centralizado (CEC) para la evaluación del trabajo en todas las Delegaciones Provinciales durante el año 2026.

Indicador de seguimiento:

- Fecha de implementación.

- c) Detección de posibles duplicados en el Censo Electoral, análisis y resolución de los mismos.

Indicadores de seguimiento:

- Número de potenciales duplicados encontrados.
- Número de potenciales duplicados resueltos.
- Porcentaje de potenciales duplicados resueltos.

- d) Depuración de al menos el 20% del callejero del Censo Electoral necesaria a partir de la incorporación de apps y huecos para facilitar la convergencia con el nuevo sistema de intercambio con los Ayuntamientos.

Indicador de seguimiento:

- Porcentaje de depuración del callejero del Censo electoral.

- e) Elaboración e implementación de una base de datos interna usando SAS GRID que recoja todos los índices calculados en la Estadística del Padrón de Españoles Residentes en el Extranjero (PERE) y utilización del Formato TP4 para la remisión de información a Difusión, antes de finalizar el año 2026.

Indicador de seguimiento:

- Fecha de implementación.

## **2. Desarrollar el proyecto de Padrón online.**

El proyecto del Padrón online conlleva la modernización de la gestión del padrón municipal con una plataforma de interconexión con el INE que permita la comunicación en tiempo real de las variaciones padronales y la integración de la información sobre el territorio con la información de las personas, manteniendo una base de datos de viviendas perfectamente identificadas, con un identificador único de vivienda a nivel nacional y separada de la base de datos de personas.

### **a) Subvenciones del Ministerio de Política Territorial y Memoria Democrática (MTMD).**

Objetivos operativos:

- i) Certificación de los trabajos realizados para el 100% de las entidades beneficiarias de la Subvención del MTMD que presenten la documentación correspondiente.

Indicador de seguimiento:

- Porcentaje de certificaciones realizadas de las entidades beneficiarias que han presentado la documentación correspondiente.
- Número de subvenciones que se han justificado.

- ii) Validación del 100% de los ficheros recibidos de los municipios que participan en la subvención.

Indicador de seguimiento:

- Porcentaje de ficheros validados del total de recibidos de los municipios.

### **b) Desarrollo de la plataforma informática.**

Objetivos operativos:

- i) Incrementar el desarrollo global de la plataforma informática del proyecto hasta alcanzar un 70% antes de finalizar el año 2026.

Indicador de seguimiento:

- Porcentaje global de desarrollo de la plataforma informática.

- ii) Inicio de Pruebas piloto con al menos 3 Ayuntamientos de los servicios web de actualización de territorio antes de diciembre 2026.

Indicador de seguimiento:

- Número de Ayuntamientos que participan de las pruebas.

### **3. Implantación de herramientas de administración digital, adhesión a servicios comunes e incorporación de servicios y procedimientos en la sede electrónica.**

Objetivos operativos:

- a) Resolver el 100% de las incidencias que pueda surgir sobre la integración del Registro Electrónico de Apoderamientos (REA).

Indicadores de seguimiento:

- Porcentaje de las incidencias reportadas gestionadas por parte del INE.
- Número de comunicaciones con el REA a lo largo de 2026.

- b) Resolver el 100% de las incidencias que pueda surgir entorno al aplicativo de gestión de becas de posgrado en Estadística.

Indicadores de seguimiento:

- Porcentaje de las incidencias reportadas gestionadas por parte del INE.
- Número de becas postgrado solicitadas.

- c) Dar soporte para la implementación del 100% de los cambios normativos en la aplicación NEDAES.

Indicador de seguimiento:

- Número de cambios implementados.

- d) Resolver el 100% de las incidencias que surjan en el servicio de Dirección Electrónica Habilitada única (DEHú).

Indicadores de seguimiento:

- Porcentaje de las incidencias reportadas gestionadas por parte del INE.
- Número de comunicaciones con el DEHú a lo largo de 2026.

- e) Integración con el nuevo servicio de pago de la AEAT de las tasas de la emisión de certificados telemáticos del IPC que permitirá el pago a través del Terminal Punto de Venta (TPV) y mediante Bizum antes del 30 de junio.

Indicadores de seguimiento:

- Fecha de disponibilidad del servicio de pago a través de tarjeta de crédito y débito (TPV).
- Fecha de disponibilidad del servicio de pago a través de transferencia bancaria instantánea a través de Bizum.

#### **4. Implantación de nuevas funcionalidades de gestión automática de procedimientos administrativos.**

Objetivo operativo:

- a) Proceso de al menos el 80% de la gestión de expedientes de contratación en 2026 en JIRA/CONFLUENCE.

Indicador de seguimiento:

- Porcentaje de proceso de gestión de expedientes de contratación con JIRA/CONFLUENCE.

#### **5. Desarrollo del Plan Digitalización de la Administración Pública.**

Este plan debe permitir mejorar la eficacia y eficiencia de la Administración, maximizando al máximo la automatización de la gestión de numerosos procesos desarrollados en ella.

El contexto de estrategias en el que se engloba el plan es:

- Plan de Recuperación, Transformación y Resiliencia que incluye 10 políticas palancas, siendo una de ellas: Hacia una Administración del Siglo XXI. Los componentes a tener en consideración serían: Modernización de la Administración y Competencias Digitales.
- España Digital 2026, que incluye tres dimensiones: Infraestructuras y Tecnología, Economía y Personas.
  - Infraestructuras y tecnología, donde destacaría las actuaciones en Ciberseguridad.
  - Economía, donde plantea la necesidad de la Transformación Digital del Sector Público.
  - Personas, que destaca el desarrollo de Competencias Digitales.

Las actuaciones incluidas en el Plan de Actuación del INE son:

##### **a) Servicios de automatización inteligente.**

El Servicio de Automatización Inteligente persigue la mejora de la calidad de los servicios y procesos de gestión y tramitación de la AGE a través de la utilización de tecnologías de automatización inteligente.

Objetivo operativo:

- i) Automatizar al menos el 75% de las descargas de información de las Cuentas nacionales para los indicadores trimestrales.

Indicador de seguimiento:

- Porcentaje automatizado del Proceso de descarga automáticos para los indicadores trimestrales de las Cuentas nacionales a partir de las fuentes de origen identificadas.

#### **b) Puesto de trabajo inteligente.**

Como continuación a la implantación del teletrabajo y del trabajo colaborativo, se ha aprobado una política de puesto de trabajo documentada que continúa con el perfilado de usuarios y la puesta en marcha de una serie de proyectos dirigidos a la implantación de un entorno de trabajo seguro y colaborativo.

Objetivos operativos:

- i) Perfeccionamiento de la política del puesto de trabajo digital. Perfilado de, al menos el 80% de los usuarios, con información de las aplicaciones utilizadas y licencias asignadas antes del 31 de diciembre de 2026.

Indicador de seguimiento:

- Porcentaje de usuarios perfilados.

- ii) Completar el Inventario de activos informáticos en una herramienta de gestión antes de 31 de diciembre de 2026.

Indicador de seguimiento:

- Fecha en la que se completa el inventario de activos informáticos en herramientas de gestión.

#### **c) Seguridad de la Información.**

El INE desarrolla una serie de proyectos de Seguridad en parte por el cumplimiento del Esquema Nacional de Seguridad (ENS) y en parte por ser Infraestructura Crítica.

Objetivos operativos:

- i) Certificación en el ENS y en la ISO 27001 de al menos 1 SSII<sup>12</sup>.

Indicador de seguimiento:

- Número de SSII presentados a certificación en el ENS y en la ISO 27001.

- ii) Disponer del marco normativo relativo a la sensibilización sobre la seguridad de la información antes de fin de septiembre de 2026.

Indicador de seguimiento:

- Fecha de disposición del Marco normativo revisado.

- iii) Publicación en Boletín INE de al menos 4 píldoras sobre seguridad de la información.

Indicador de seguimiento:

- Número de píldoras sobre seguridad de la información publicadas en Boletín INE.

---

<sup>12</sup> SSII: Sistemas y Servicios de Información

- iv) Realización de al menos 2 sesiones formativas de sensibilización en ENS o seguridad de la información.

Indicador de seguimiento:

- Número de cursos de sensibilización en ENS o seguridad de la información realizados.

**d) Servicios de Infraestructuras cloud.**

Objetivo operativo:

- i) Disponer al menos de 2 servicios operativos del INE en infraestructuras cloud.

Indicador de seguimiento:

- Número e identificación de los servicios en modalidad cloud.

**e) Transformación del CPD<sup>13</sup> del INE para su provisión en modo servicio.**

Objetivos operativos:

- i) Disponibilidad de un Servicio en modalidad suscripción en la nube para dar soporte a alguno de los procesos operativos de la Subdirección General de Tecnologías de la Información y de las Comunicaciones (SGTIC):
  - Firmar convenio con la Agencia Estatal de la Administración Digital (AEAD) antes del 31 de diciembre de 2026.
  - Disponer al menos del 80% de la infraestructura del INE en la nube SARA NG.

Indicadores de seguimiento:

- Fecha de firma del convenio con la AEAD.
- Porcentaje de la infraestructura del INE en la nube SARA NG.

- ii) Migración de la arquitectura de la web del INE a los nuevos servidores en versiones actualizadas antes del 30 de junio.

Indicador de seguimiento:

- Fecha de disposición de la web en los nuevos servidores.

- iii) Sustitución del actual SINODO por la nueva intranet del INE antes del 30 de junio.

Indicador de seguimiento:

- Fecha de desconexión del servidor de SINODO.

**6. Desarrollo del Modelo de Delegaciones del INE cooperativo y colaborativo.**

El INE cuenta con 52 Delegaciones como unidades de representación de la institución en el ámbito territorial, manteniendo relaciones con las restantes administraciones en su ámbito.

**a) Desarrollo de Indicadores de Índices de Eficiencia, Calidad y Eficacia (SIECE).**

---

<sup>13</sup> CPD: Centro de Procesamiento de Datos

Objetivos operativos:

- i) Implantar los indicadores de Estadísticas de Coyuntura Turística en SIECE antes del 31 de diciembre de 2026.

Indicador de seguimiento:

- Fecha de inclusión de los indicadores de Estadísticas de Coyuntura Turística en SIECE.
- ii) Revisión de los indicadores de MNP para la implementación de nuevos indicadores tras la implantación de DICIREG antes del 31 de diciembre de 2026.

Indicador de seguimiento:

- Fecha de inclusión de nuevos indicadores de MNP.

**b) Desarrollo del Modelo cooperativo.**

Objetivos operativos:

- i) Celebración de al menos una reunión del Pleno de Delegaciones del INE antes del 31 de diciembre de 2026.

Indicador de seguimiento:

- Fecha de celebración del Pleno de Delegaciones.
- j) Inspección por parte de la Inspección de Servicios del Ministerio de Hacienda de, al menos 3 delegaciones del INE antes del 31 de diciembre de 2026.

Indicadores de seguimiento:

- Número de delegaciones inspeccionadas.
- Fechas de las inspecciones.

---

## **V. Grado de ejecución**

## V.Grado de ejecución

El grado de ejecución total de los objetivos será una media ponderada del grado de ejecución de cada tipo de objetivo.

El primer bloque, Objetivos estratégicos del proceso de producción estadística, y el tercero, Objetivos de gestión del organismo, ponderarán un 25 % cada uno, mientras que el Objetivo del bloque segundo, Objetivos estratégicos de producción ponderará un 50 por ciento.

A su vez, dentro de cada uno de estos bloques, cada proyecto ponderará igual, es decir, el grado de ejecución de cada uno de ellos será una media simple del grado de ejecución de cada proyecto, el cual se obtendrá en virtud de los indicadores contemplados.

A su vez, dentro de cada uno de estos bloques, cada proyecto ponderará igual, es decir, el grado de ejecución de cada uno de ellos será una media simple del grado de ejecución de cada proyecto, el cual se obtendrá en virtud de los indicadores contemplados.

---

## **Anexo I: Relación de estadísticas que se abordarán por el INE en el año 2026**

## **Anexo I: Relación de estadísticas que se abordarán por el INE en el año 2026**

Se indican a continuación todas las estadísticas que tendrán que abordarse por el INE en el año 2026. No todas ellas tendrán publicación de resultados en el año, pero sí se realizará alguna fase del proceso estadístico.

Las operaciones se relacionan indicando qué unidad funcional del INE es la responsable, aunque en su elaboración participen, evidentemente, otras subdirecciones, especialmente las de apoyo y horizontales.

Para facilitar la consulta de estas operaciones se indica, junto a su denominación, el código del Plan Estadístico nacional (PEN), y el código del Inventario de Operaciones Estadísticas (IOE) que nos facilita su búsqueda en la web del INE donde se recogen con detalle las características de cada operación. El código IOE es fijo, mientras que el código PEN varía de un Plan a otro. El Programa anual 2026 es el segundo programa desarrollo del PEN 2025-2028.

---

## Programa anual 2026

### **Dirección General de Planificación Estadística y Procesos** **Subdirección General de Coordinación y Planificación Estadística**

*N.º Plan N.º IOE Nombre de la operación estadística en el Programa anual 2026*

9984 30720 Inventario de Fuentes Administrativas

### **Subdirección General de Metodología y Diseño de Muestras**

*N.º Plan N.º IOE Nombre de la operación estadística en el Programa anual 2026*

9981 30707 Sistema Integrado de Metadatos (SIM)

9982 30714 Adaptación de Clasificaciones Internacionales a la Realidad Nacional

### **Subdirección General de Difusión y Comunicación**

*N.º Plan N.º IOE Nombre de la operación estadística en el Programa anual 2026*

9932 30456 Mujeres y Hombres en España

### **Dirección General de Estadísticas de la Población** **Subdirección General de Estadísticas Demográficas**

*N.º Plan N.º IOE Nombre de la operación estadística en el Programa anual 2026*

9862 30245 Cifras Oficiales de Población de los Municipios Españoles: Revisión del Padrón  
Municipal

9863 30261 Nomenclátor: Población por Unidad Poblacional

9865 ----- Movimiento Natural de la Población

*Formada por:*

30302 MNP: Estadística de Matrimonios

30304 MNP: Estadística de Nacimientos

30306 MNP: Estadística de Defunciones

9873 30279 Estadística de Adquisiciones de Nacionalidad Española de Residentes

9875 30278 Proyecciones de Población

9876	30276	Proyección de Hogares
9877	30271	Tablas de Mortalidad
9879	30280	Encuesta de Características Esenciales de la Población y las Viviendas (ECEPOV)
9882	30323	Estimación Mensual de Nacimientos (EMN)
9883	30324	Estimación de Defunciones Semanales (EDeS)
9884	30317	Encuesta de Fecundidad
9885	30281	Censo Anual de Población
9886	30282	Estadística Continua de Población (ECP)
9887	30283	Estadística de Migraciones y Cambios de Residencia (EMCR)
9888	30319	Encuesta Nacional de Inmigrantes
9889	30241	Censo de Viviendas
9983	30247	Relación de Municipios y sus Códigos por Provincias

### ***Subdirección General de Estadísticas Sociales***

*N.º Plan N.º IOE Nombre de la operación estadística en el Programa anual 2026*

9602	30450	Encuesta sobre Equipamiento y Uso de Tecnologías de Información y Comunicación en los Hogares
9742	30414	Encuesta de Morbilidad Hospitalaria
9745	30416	Estadística de Profesionales Sanitarios Colegiados
9749	30417	Estadística de Defunciones según la Causa de Muerte
9758	30418	Encuesta de Discapacidad, Autonomía Personal y Situaciones de Dependencia
9764	30473	Encuesta de Salud de España
9829	30466	Estadística de la Población Condenada Adulta
9830	30467	Estadística de la Población Condenada Menor de Edad
9832	30468	Estadística de Violencia Doméstica y Violencia de Género

9866	30463	Estadística de Nulidades, Separaciones y Divorcios
9912	30458	Encuesta de Presupuestos Familiares (EPF)
9917	30469	Encuesta de Centros y Servicios de Atención a las Personas Sin Hogar y en Exclusión Residencial
9922	30453	Encuesta de Condiciones de Vida (ECV)
9923	30447	Encuesta de Empleo del Tiempo
9930	30471	Indicadores de Calidad de Vida
9931	30256	Indicadores Urbanos
9942	30325	Atlas de Distribución de Renta de los Hogares (ADRH)
9943	30474	Encuesta de Inclusión Financiera

***Subdirección General de Estadísticas del Mercado Laboral***

*N.º Plan N.º IOE Nombre de la operación estadística en el Programa anual 2026*

9388	30185	Índice de Precios del Trabajo
9432	30308	Encuesta de Población Activa (EPA)
9433	30309	Encuesta Comunitaria de Fuerza de Trabajo (ECFT)
9434	30310	Flujos de la Población Activa
9454	30132	Encuesta Cuatrienal de Coste Laboral
9455	30188	Encuesta Anual de Coste Laboral
9456	30187	Encuesta Trimestral de Coste Laboral (ETCL)
9457	30211	Índice de Coste Laboral Armonizado
9458	30133	Encuesta Cuatrienal de Estructura Salarial
9459	30189	Encuesta Anual de Estructura Salarial
9468	30338	Estadística sobre Relación con la Actividad a partir de Datos Administrativos (En proyecto)
9470	-----	Estadística de Discapacidad y Mercado Laboral

*Formada por:*

	30320	Estadística del Empleo de las Personas con Discapacidad
	30331	Estadística del Salario de las Personas con Discapacidad
	30332	Estadística de la Vida Laboral de las Personas con Discapacidad
9685	30122	Estadística de Financiación y Gastos de la Enseñanza Privada
9688	30460	Encuesta de Gasto de los Hogares en Educación
9700	30459	Encuesta sobre la Participación de la Población Adulta en las Actividades de Aprendizaje
9701	30451	Encuesta de Transición Educativa - Formativa e Inserción Laboral
9702	30100	Encuesta de Inserción Laboral de la Población con Titulación Superior

#### ***Unidad de Apoyo a la DG de Estadísticas de Población***

*N.º Plan N.º IOE Nombre de la operación estadística en el Programa anual 2026*

9880	30290	Marco Muestral para Encuestas Dirigidas a la Población
------	-------	--

#### **Dirección General de Estadísticas Económicas**

##### ***Subdirección General de Estadísticas de Sectores Económicos***

*N.º Plan N.º IOE Nombre de la operación estadística en el Programa anual 2026*

9002	30044	Encuesta sobre la Estructura de las Explotaciones Agrarias
9096	30066	Estadísticas sobre las Actividades de Protección Medioambiental
9110	30077	Estadística sobre el Suministro y Saneamiento del Agua
9111	30078	Estadísticas sobre Generación de Residuos
9112	30079	Estadísticas sobre Recogida y Tratamiento de Residuos
9134	30070	Encuesta de Consumos Energéticos
9151	30048	Estadística Estructural de Empresas: Sector Industrial
9152	30049	Encuesta Industrial Anual de Productos
9200	30292	Estadística Estructural de Empresas: Sector Construcción
9221	30177	Estadística Estructural de Empresas: Sector Servicios
9222	30228	Estadística de Productos en el Sector Servicios
9241	30232	Estadística Estructural de Empresas: Sector Comercio

9242	30233	Estadística de Productos en el Sector Comercio
9301	-----	Explotación Estadística del Directorio Central de Empresas

*Formada por:*

	30201	Directorio Central de Empresas (DIRCE)
	30203	Explotación Estadística del Directorio Central de Empresas
9302	30204	Demografía Armonizada de Empresas
9308	30082	Estadística de Filiales de Empresas Españolas en el Exterior
9309	30227	Estadística de Empresas según Pertenencia a Grupos
9318	30099	Estadística sobre Cadenas de Valor Globales
9390	-----	Índices de Precios de Alojamientos Turísticos

*Formada por:*

	30179	Índice de Precios Hoteleros
	30222	Índice de Precios de Apartamentos Turísticos
	30223	Índice de Precios de Campings
	30229	Índice de Precios de Alojamientos de Turismo Rural
9500	30089	Cuentas Medioambientales: Cuenta de Bienes y Servicios Ambientales
9501	30088	Cuentas Medioambientales: Cuenta de Gasto en Protección Medioambiental
9502	30085	Cuentas Medioambientales: Cuenta de Impuestos Ambientales
9503	30084	Cuentas Medioambientales: Cuenta de Emisiones a la Atmósfera
9504	30086	Cuentas Medioambientales: Cuenta de Flujos de Materiales
9505	30090	Cuentas Medioambientales: Cuenta de Flujos Físicos de la Energía
9506	30087	Cuentas Medioambientales: Otras Cuentas Medioambientales
9507	30095	Cuentas Medioambientales: Cuenta de los Residuos
9508	30027	Cuenta Satélite del Turismo de España
9532	30284	Cuentas Medioambientales: Cuenta de Subvenciones y Otras Transferencias

Similares

9601	30169	Encuesta sobre el Uso de Tecnologías de la Información y las Comunicaciones y del Comercio Electrónico en las Empresas
9606	30081	Indicadores del Sector de Tecnologías de la Información y las Comunicaciones (TIC)
9621	-----	Encuesta de Ocupación en Alojamientos Turísticos

*Formada por:*

	30235	Encuesta de Ocupación Hotelera
	30236	Encuesta de Ocupación en Apartamentos Turísticos
	30237	Encuesta de Ocupación en Campings
	30238	Encuesta de Ocupación en Alojamientos de Turismo Rural
	30239	Encuesta de Ocupación en Albergues Turísticos
9622	16023	Encuesta de Turismo de Residentes (ETR/FAMILITUR)
9623	16028	Estadística de Movimientos Turísticos en Fronteras (FRONTUR)
9624	16029	Encuesta de Gasto Turístico (EGATUR)
9625	30230	Indicadores de Rentabilidad del Sector Hotelero
9721	-----	Estadística sobre Actividades en I+D

*Formada por:*

	30056	Directorio de Empresas y Organismos Públicos Posibles Investigadores
	30057	Estadística sobre Actividades en I+D en el Sector Empresas
	30058	Estadística sobre Actividades en I+D en el Sector Administración Pública
	30059	Estadística sobre Actividades en I+D en el Sector Instituciones Privadas sin Fines de Lucro
	30060	Estadística sobre Actividades en I+D en el Sector Enseñanza Superior
9724	30224	Estadística sobre el Uso de Biotecnología

9725 30197 Indicadores de Alta Tecnología

***Subdirección General de Estadísticas Coyunturales***

*N.º Plan N.º IOE Nombre de la operación estadística en el Programa anual 2026*

9153 30050 Índices de Producción Industrial

9154 30052 Índices de Cifras de Negocios en la Industria

9201 30293 Índice de Producción de la Construcción (IPCO)

9223 30234 Índice de Producción del Sector Servicios

9224 30183 Indicadores de Actividad del Sector Servicios

9243 30103 Índices de Comercio al por Menor

9248 ----- Comercio Internacional de Servicios por Características de las Empresas

*Formada por: (STEC)*

30198 Encuesta sobre Comercio Internacional de Servicios y otras Operaciones  
Internacionales

30240 Comercio Internacional de Servicios por Características de las Empresas  
(STEC)

9249 30098 Comercio Internacional de Servicios por Modos de Suministro (MoS)

9272 30163 Estadística de Transporte de Personas

9275 30221 Estadística sobre Transporte Ferroviario

9304 30151 Estadística de Sociedades Mercantiles

9305 30199 Indicadores de Confianza Empresarial

9306 30083 Índice de Cifra de Negocios Empresarial

9307 30063 Encuesta Coyuntural sobre Stocks y Existencias

9343 30149 Estadística de Hipotecas

9344 30153 Estadística sobre Ejecuciones Hipotecarias

9345 30168 Estadística de Transmisión de Derechos de la Propiedad

9371	30138	Índice de Precios de Consumo (IPC)
9372	30180	Índice de Precios de Consumo Armonizado (IPCA)
9373	30181	Encuesta de Paridades del Poder Adquisitivo (PPA)
9380	30051	Índices de Precios Industriales
9381	30071	Índices de Precios de Exportación y de Importación de Productos Industriales
9382	30062	Índices de Precios de Materiales y Energía e Índices Nacionales de la Mano de Obra
9383	30457	Índice de Precios de la Vivienda (IPV)
9386	30182	Índices de Precios del Sector Servicios

## **Dirección General de Cuentas Nacionales**

### ***Subdirección General de Cuentas Anuales***

*N.º Plan N.º IO Nombre de la operación estadística en el Programa anual 2026*

9496	30025	Contabilidad Regional de España
9518	30029	Contabilidad Nacional Anual de España: Principales Agregados
9519	30030	Contabilidad Nacional Anual de España: Agregados por Rama de Actividad
9520	30031	Cuentas Anuales no Financieras de los Sectores Institucionales
9521	-----	Tablas de Origen y Destino

*Formada por:*

	30032	Tablas de Origen y Destino
	30064	Encuesta de Consumos Intermedios e Inversión
9522	30033	Tablas Input-Output
9523	30091	Tabla de Pensiones
9559	30015	Índices de Reparto Regional del IVA y los Impuestos Especiales sobre la Cerveza, sobre el Alcohol y Bebidas Derivadas y sobre Productos Intermedios

### ***Subdirección General de Cuentas Trimestrales***

*N.º Plan N.º IO Nombre de la operación estadística en el Programa anual 2026*

9491	30024	Contabilidad Nacional Trimestral de España: Principales Agregados
9492	30026	Cuentas Trimestrales no Financieras de los Sectores Institucionales

### ***División de Nuevos Desarrollos***

*N.º Plan N.º IO Nombre de la operación estadística en el Programa anual 2026*

9524	30092	Cuenta Satélite de la Economía Social
9531	30093	Tablas de Origen y Destino de la Economía Digital (En proyecto)

## **Oficina del Censo Electoral**

*N.º Plan N.º IO Nombre de la operación estadística en el Programa anual 2026*

9864 85001 Estadística del Padrón de la Población Española Residente en el Extranjero

**Subdirección General de Relaciones Internacionales y Agenda 2030**

*N.º Plan N.º IOE Nombre de la operación estadística en el Programa anual 2026*

9965 30800 Indicadores de la Agenda 2030 para el Desarrollo Sostenible

---

**Anexo II: Calendario  
de difusión de las  
operaciones  
estadísticas para el  
año 2026 (Programa  
anual 2026)**

## **Anexo II: Calendario de difusión de las operaciones estadísticas para el año 2026 (Programa anual 2026)**

**Formato utilizado:** en cada casilla se facilita la fecha de difusión en dicho mes y, entre paréntesis, la fecha de referencia de los datos que se difunden. La fecha de difusión puede ser de dos tipos “fecha exacta” o “NMT” (no más tarde de una fecha).

**Instituto Nacional de Estadística**

(Continúa)

Nombre de la operación estadística	Código PEN	Año 2026											
		Enero	Febrero	Marzo	Abril	Mayo	Junio	Julio	Agosto	Septiembre	Octubre	Noviembre	Diciembre
Encuesta sobre la Estructura de las Explotaciones Agrarias	9002	(Sin difusión en 2026)											
Estadísticas sobre las Actividades de Protección Medioambiental	9096							NMT 31 (2024)					
Estadística sobre el Suministro y Saneamiento del Agua	9110							NMT 31 (2024)					
Estadísticas sobre Generación de Residuos	9111											NMT 30 (2024)	
Estadísticas sobre Recogida y Tratamiento de Residuos	9112											NMT 30 (2024)	
Encuesta de Consumos Energéticos	9134					NMT 31 (2024)							
Estadística Estructural de Empresas: Sector Industrial	9151			NMT 31 (datos definitivos 2024)									
Encuesta Industrial Anual de Productos	9152						NMT 30 (2025)						
Índices de Producción Industrial	9153	9 (Nov/25)	6 (Dic/25)	5 (Ene/26)	9 (Feb/26)	8 (Mar/26)	4 (Abr/26)	3 (May/26)	6 (Jun/26)	10 (Jul/26)	6 (Ago/26)	6 (Sep/26)	4 (Oct/26)
Índices de Cifras de Negocios en la Industria	9154	16 (Nov/25)	20 (Dic/25)	23 (Ene/26)	17 (Feb/26)	21 (Mar/26)	22 (Abr/26)	17 (May/26)	14 (Jun/26)	21 (Jul/26)	16 (Ago/26)	20 (Sep/26)	17 (Oct/26)
Estadística Estructural de Empresas: Sector Construcción	9200						NMT 30 (2024)						
Índice de Producción de la Construcción (IPCO)	9201			13 (Ene/26)	13 (Feb/26)	13 (Mar/26)	12 (Abr/26)	13 (May/26)	13 (Jun/26)	14 (Jul/26)	14 (Ago/26)	13 (Sep/26)	14 (Oct/26)
Estadística Estructural de Empresas: Sector Servicios	9221			NMT 31 (datos definitivos 2024)									
Estadística de Productos en el Sector Servicios	9222					NMT 31 (datos definitivos 2024)							
Índice de Producción del Sector Servicios	9223	20 (Nov/25)	24 (Dic/25)	25 (Ene/26)	21 (Feb/26)	25 (Mar/26)	24 (Abr/26)	21 (May/26)	18 (Jun/26)	23 (Jul/26)	20 (Ago/26)	24 (Sep/26)	21 (Oct/26)
Indicadores de Actividad del Sector Servicios	9224	16 (Nov/25)	20 (Dic/25)	23 (Ene/26)	17 (Feb/26)	21 (Mar/26)	22 (Abr/26)	17 (May/26)	14 (Jun/26)	21 (Jul/26)	16 (Ago/26)	20 (Sep/26)	17 (Oct/26)
Estadística Estructural de Empresas: Sector Comercio	9241			NMT 31 (datos definitivos 2024)									
Estadística de Productos en el Sector Comercio	9242					NMT 31 (datos definitivos 2024)							

**Instituto Nacional de Estadística**

(Continuación)

Nombre de la operación estadística	Código PEN	Año 2026											
		Enero	Febrero	Marzo	Abril	Mayo	Junio	Julio	Agosto	Septiembre	Octubre	Noviembre	Diciembre
Índices de Comercio al por Menor	9243	29 (Dic/25)		11 (Ene/26) 30 (Feb/26)	28 (Mar/26)	28 (Abr/26)	29 (May/26)	28 (Jun/26)	28 (Jul/26)	29 (Ago/26)	29 (Sep/26)	27 (Oct/26)	30 (Nov/26)
Comercio Internacional de Servicios por Características de la Empresa (STEC)	9248		NMT 28 (2023)										
Comercio Internacional de Servicios por Modos de Suministro (MoS)	9249	29 (2024)											
Estadística de Transporte de Personas	9272	12 (Nov/25)	10 (Dic/25)	11 (Ene/26)	10 (Feb/26)	12 (Mar/26)	11 (Abr/26)	10 (May/26)	7 (Jun/26)	10 (Jul/26)	9 (Ago/26)	12 (Sep/26)	11 (Oct/26)
Estadística sobre Transporte Ferroviario	9275			2 (Tri4/25)			3 (Tri1/26)	NMT 31 (2025)		3 (Tri2/26)		30 (Tri3/26)	
Explotación Estadística del Directorio Central de Empresas	9301												NMT 31 (01-01-2026)
Demografía Armonizada de Empresas	9302											NMT 30 (2024)	
Estadística de Sociedades Mercantiles	9304	14 (Nov/25)	11 (Dic/25)	11 (Ene/26)	13 (Feb/26)	13 (Mar/26)	10 (Abr/26)	10 (May/26)	12 (Jun/26)	10 (Jul/26)	13 (Ago/26)	12 (Sep/26)	11 (Oct/26)
Indicadores de Confianza Empresarial	9305	21 (Tri1/26)			14 (Tri2/26)			14 (Tri3/26)			20 (Tri4/26)		
Índice de Cifra de Negocios Empresarial	9306	20 (Nov/25)	24 (Dic/25)	24 (Ene/26)	22 (Feb/26)	22 (Mar/26)	23 (Abr/26)	20 (May/26)	17 (Jun/26)	23 (Jul/26)	19 (Ago/26)	24 (Sep/26)	18 (Oct/26)
Encuesta Coyuntural sobre Stocks y Existencias	9307			4 (Tri4/25)			4 (Tri1/26)			4 (Tri2/26)			3 (Tri3/26)
Estadística de Filiales de Empresas Españolas en el Exterior	9308									NMT 30 (2024)			
Estadística de Empresas según Pertenencia a Grupos	9309									NMT 30 (2024)			
Estadística sobre Cadenas de Valor Globales	9318												
Estadística de Hipotecas	9343	26 (Nov/25)	19 (Dic/25)	24 (Ene/26)	24 (Feb/26)	27 (Mar/26)	22 (Abr/26)	20 (May/26)	26 (Jun/26)	28 (Jul/26)	26 (Ago/26)	25 (Sep/26)	18 (Oct/26)
										28 (2025)			
Estadística sobre Ejecuciones Hipotecarias	9344			6 (Tri4/25)			4 (Tri1/26)			16 (Tri2/26)			4 (Tri3/26)
										16 (2025)			
Estadística de Transmisión de Derechos de la Propiedad	9345	19 (Nov/25)	20 (Dic/25)	24 (Ene/26)	23 (Feb/26)	18 (Mar/26)	19 (Abr/26)	14 (May/26)	7 (Jun/26)	25 (Jul/26)	26 (Ago/26)	17 (Sep/26)	16 (Oct/26)

**Instituto Nacional de Estadística**

(Continuación)

Nombre de la operación estadística	Código PEN	Año 2026											
		Enero	Febrero	Marzo	Abril	Mayo	Junio	Julio	Agosto	Septiembre	Octubre	Noviembre	Diciembre
Índice de Precios de Consumo (IPC)	9371	15 (Dic/25)	13 (Ene/26)	13 (Feb/26)	14 (Mar/26)	14 (Abr/26)	12 (May/26)	15 (Jun/26)	13 (Jul/26)	15 (Ago/26)	14 (Sep/26)	13 (Oct/26)	15 (Nov/26)
Índice de Precios de Consumo (IPC). Indicador adelantado	9371	30 (Ene/26)	27 (Feb/26)	27 (Mar/26)	29 (Abr/26)	29 (May/26)	29 (Jun/26)	30 (Jul/26)	28 (Ago/26)	29 (Sep/26)	30 (Oct/26)	27 (Nov/26)	30 (Dic/26)
Índice de Precios de Consumo Armonizado (IPCA)	9372	15 (Dic/25)	13 (Ene/26)	13 (Feb/26)	14 (Mar/26)	14 (Abr/26)	12 (May/26)	15 (Jun/26)	13 (Jul/26)	15 (Ago/26)	14 (Sep/26)	13 (Oct/26)	15 (Nov/26)
Índice de Precios de Consumo Armonizado (IPCA). Indicador adelantado	9372	30 (Ene/26)	27 (Feb/26)	27 (Mar/26)	29 (Abr/26)	29 (May/26)	29 (Jun/26)	30 (Jul/26)	28 (Ago/26)	29 (Sep/26)	30 (Oct/26)	27 (Nov/26)	30 (Dic/26)
Encuesta de Paridades del Poder Adquisitivo (PPA)	9373	(Difunde Eurostat)											
Índices de Precios Industriales	9380	26 (Dic/25)	25 (Ene/26)	25 (Feb/26)	24 (Mar/26)	26 (Abr/26)	25 (May/26)	24 (Jun/26)	25 (Jul/26)	24 (Ago/26)	26 (Sep/26)	24 (Oct/26)	23 (Nov/26)
Índices de Precios de Exportación y de Importación de Productos Industriales	9381	30 (Dic/25)	27 (Ene/26)	30 (Feb/26)	30 (Mar/26)	29 (Abr/26)	30 (May/26)	29 (Jun/26)	28 (Jul/26)	30 (Ago/26)	30 (Sep/26)	30 (Oct/26)	29 (Nov/26)
Índice de Precios de Materiales y Energía e Índices Nacionales de la Mano de Obra	9382	(Se publica en el BOE)											
Índice de Precios de la Vivienda (IPV)	9383			6 (Tri4/25)			8 (Tri1/26)			7 (Tri2/26)			4 (Tri3/26)
Índices de Precios del Sector Servicios	9386			17 (Tri4/25)			16 (Tri1/26)			15 (Tri2/26)			15 (Tri3/26)
Índice de Precios del Trabajo	9388						NMT 30 (2024)						
Índices de Precios de Alojamientos Turísticos: Índice de Precios Hoteleros	9390	26 (Dic/25)	24 (Ene/26)	23 (Feb/26)	23 (Mar/26)	25 (Abr/26)	23 (May/26)	24 (Jun/26)	21 (Jul/26)	22 (Ago/26)	23 (Sep/26)	23 (Oct/26)	22 (Nov/26)
Índices de Precios de Alojamientos Turísticos: Índice de Precios de Apartamentos Turísticos, de Campings, y de Alojamientos de Turismo Rural	9390	2 (Nov/25)	2 (Dic/25)	3 (Ene/26)		4 (Mar/26)	1 (Abr/26)	1 (May/26)	31 (Jul/26)		1 (Ago/26)	3 (Sep/26)	1 (Oct/26)
				31 (Feb/26)				31 (Jun/26)					
Encuesta de Población Activa (EPA)	9432	27 (Tri4/25)			28 (Tri1/26)			28 (Tri2/26)			27 (Tri3/26)		
Encuesta de Población Activa (media anual de los cuatro trimestres)	9432		NMT 28 (2025)										
Encuesta de Población Activa (decil de salarios del empleo principal)	9432											NMT 30 (2025)	
Encuesta de Población Activa (variables de submuestra)	9432			NMT 31 (2025)									
Encuesta de Población Activa. Módulos. Base poblacional 2011	9432						NMT 30 (2025)						

**Instituto Nacional de Estadística**

(Continuación)

Nombre de la operación estadística	Código PEN	Año 2026											
		Enero	Febrero	Marzo	Abril	Mayo	Junio	Julio	Agosto	Septiembre	Octubre	Noviembre	Diciembre
Encuesta Comunitaria de Fuerza de Trabajo (ECFT)	9433	(Difunde Eurostat dentro de los tres meses posteriores al trimestre de referencia)											
Estadística de Flujos de la Población Activa	9434	27 (Tri4/25)			28 (Tri1/26)			28 (Tri2/26)			27 (Tri3/26)		
Encuesta Cuatrienal de Coste Laboral	9454	(Sin difusión en 2026)											
Encuesta Anual de Coste Laboral	9455	NMT 31 (2025)											
Encuesta Trimestral de Coste Laboral (ETCL)	9456			17 (Tri4/25)			16 (Tri1/26)			17 (Tri2/26)			17 (Tri3/26)
Índice de Coste Laboral Armonizado	9457			10 (Tri4/25)			9 (Tri1/26)			8 (Tri2/26)			9 (Tri3/26)
Encuesta Cuatrienal de Estructura Salarial	9458	(Sin difusión en 2026)											
Encuesta Anual de Estructura Salarial	9459	NMT 31 (2024)											
Estadística sobre Relación con la Actividad a partir de Datos Administrativos (En proyecto)	9468	(Pendiente de determinar)											
Estadística de Discapacidad y Mercado Laboral: Empleo	9470	NMT 31 (2025)											
Estadística de Discapacidad y Mercado Laboral: Salarios	9470	NMT 30 (2024)											
Estadística de Discapacidad y Mercado Laboral: Vida laboral	9470	NMT 31 (2025)											
Contabilidad Nacional Trimestral de España: Principales agregados (avance)	9491	30 (Tri4/25)			30 (Tri1/26)			30 (Tri2/26)			30 (Tri3/26)		
Contabilidad Nacional Trimestral de España: Principales agregados	9491			26 (Tri4/25)			25 (Tri1/26)			25 (Tri2/26)			23 (Tri3/26)
Cuentas Trimestrales no Financieras de los Sectores Institucionales	9492				1 (Tri4/25)		30 (Tri1/26)			30 (Tri2/26)			30 (Tri3/26)
Contabilidad Regional de España	9496	NMT 30 (Avance PIB. 2000-2025)											NMT 31 (2000-2025)
Contabilidad Regional de España (gasto en consumo final de los hogares)	9496	NMT 30 (2016-2023)											

**Instituto Nacional de Estadística**

(Continuación)

Nombre de la operación estadística	Código PEN	Año 2026											
		Enero	Febrero	Marzo	Abril	Mayo	Junio	Julio	Agosto	Septiembre	Octubre	Noviembre	Diciembre
Cuentas Medioambientales: Cuenta de Bienes y Servicios Ambientales	9500												NMT 31 (2014-2025)
Cuentas Medioambientales: Cuenta de Gasto en Protección Medioambiental	9501												NMT 31 (2010-2025)
Cuentas Medioambientales: Cuenta de Impuestos Ambientales	9502											NMT 30 (2008-2025)	
Cuentas Medioambientales: Cuenta de Emisiones a la Atmósfera	9503											NMT 30 (2008-2025)	
Cuentas Medioambientales: Cuenta de Flujos de Materiales	9504											NMT 30 (2008-2025)	
Cuentas Medioambientales: Cuenta de Flujos Físicos de la Energía	9505											NMT 30 (2015-2024)	
Cuentas Medioambientales: Otras Cuentas Medioambientales	9506								(Sin difusión en 2026)				
Cuentas Medioambientales: Cuenta de los residuos	9507											NMT 30 (2015-2024)	
Cuenta Satélite del Turismo de España	9508												NMT 31 (2025)
Contabilidad Nacional Anual de España. Principales Agregados	9518									NMT 30 (1995- 2025)			
Contabilidad Nacional Anual de España. Agregados por Rama de Actividad	9519									NMT 30 (1995-2025)			
Cuentas Anuales no Financieras de los Sectores Institucionales	9520									NMT 30 (1999-2025)			
Cuentas Anuales no Financieras de los Sectores Institucionales. Otros resultados detallados de las AAPP	9520												NMT 31 (1995-2025)
Tablas de Origen y Destino	9521									NMT 30 (2023) (tabla definitiva)	NMT 31 (2024) (tabla provisional)		
Tablas Input-Output	9522												NMT 31 (2023)
Tablas de Pensiones	9523												NMT 31 (2024)

**Instituto Nacional de Estadística**

(Continuación)

Nombre de la operación estadística	Código PEN	Año 2026											
		Enero	Febrero	Marzo	Abril	Mayo	Junio	Julio	Agosto	Septiembre	Octubre	Noviembre	Diciembre
Cuenta Satélite de la Economía Social	9524		NMT 28 (2021, 2022)										
Tablas de Origen y Destino de la Economía Digital (En proyecto)	9531								(Sin difusión en 2026)				
Índices de Reparto Regional del IVA y los Impuestos Especiales sobre la Cerveza, sobre el Alcohol y Bebidas Derivadas y sobre Productos Intermedios (Indicadores de consumo para la distribución territorial del IVA)	9559				NTM 30 (2024)								
Encuesta sobre el Uso de Tecnologías de la Información y las Comunicaciones y del Comercio Electrónico en las Empresas	9601									NMT 31 (2025-2026)			
Encuesta sobre Equipamiento y Uso de Tecnologías de Información y Comunicación en los Hogares	9602											NMT 31 (2026)	
Indicadores del Sector de Tecnologías de la Información y las Comunicaciones (TIC)	9606							NMT 31 (2024)					
Encuesta de Ocupación en Alojamientos Turísticos (Encuesta de Ocupación Hotelera)	9621	26 (Dic/25)	24 (Ene/26)	23 (Feb/26)	23 (Mar/26)	25 (Abr/26)	23 (May/26)	24 (Jun/26)	21 (Jul/26)	22 (Ago/26)	23 (Sep/26)	23 (Oct/26)	22 (Nov/26)
Encuesta de Ocupación en Alojamientos Turísticos (Encuesta de Ocupación en Colectivos Extrahoteleros: Apartamentos Turísticos, Campings, Albergues y Alojamientos de Turismo Rural)	9621	2 (Nov/25)	2 (Dic/25)	3 (Ene/26)		4 (Mar/26)	1 (Abr/26)	1 (May/26)	31 (Jul/26)		1 (Ago/26)	3 (Sep/26)	1 (Oct/26)
				31 (Feb/26)				31 (Jun/26)					
Encuesta de Turismo de Residentes (ETR/FAMILITUR)	9622			26 (Tri4/25)			29 (Tri1/26)			24 (Tri2/26)			21 (Tri3/26)
Estadística de Movimientos Turísticos en Fronteras (FRONTUR)	9623	2 (Nov/25)	3 (Dic/25)	4 (Ene/26)	1 (Feb/26)	5 (Mar/26)	2 (Abr/26)	2 (May/26)	3 (Jun/26)	1 (Jul/26)	2 (Ago/26)	4 (Sep/26)	2 (Oct/26)
Encuesta de Gasto Turístico (EGATUR)	9624	2 (Nov/25)	3 (Dic/25)	4 (Ene/26)	1 (Feb/26)	5 (Mar/26)	2 (Abr/26)	2 (May/26)	3 (Jun/26)	1 (Jul/26)	2 (Ago/26)	4 (Sep/26)	2 (Oct/26)
Indicadores de Rentabilidad del Sector Hotelero	9625	26 (Dic/25)	24 (Ene/26)	23 (Feb/26)	23 (Mar/26)	25 (Abr/26)	23 (May/26)	24 (Jun/26)	21 (Jul/26)	22 (Ago/26)	23 (Sep/26)	23 (Oct/26)	22 (Nov/26)
Estadística de Financiación y Gastos de la Enseñanza Privada	9685								(Sin difusión en 2026)				

**Instituto Nacional de Estadística**

(Continuación)

Nombre de la operación estadística	Código PEN	Año 2026											
		Enero	Febrero	Marzo	Abril	Mayo	Junio	Julio	Agosto	Septiembre	Octubre	Noviembre	Diciembre
Encuesta de Gasto de los Hogares en Educación	9688	(Sin difusión en 2026)											
Encuesta sobre la Participación de la Población Adulta en la Actividades de Aprendizaje	9700	(Sin difusión en 2026)											
Encuesta de Transición Educativa - Formativa e Inserción Laboral	9701	NMT 31 (2025)											
Encuesta de Inserción Laboral de la Población con Titulación Superior	9702	(Sin difusión en 2026)											
Estadística sobre Actividades en I+D	9721	NMT 30 (2025)											
Estadística sobre el Uso de Biotecnología	9724	NMT 28 (2024)											
Indicadores de Alta Tecnología	9725	NMT 31 (2024)											
Encuesta de Morbilidad Hospitalaria	9742	NMT 31 (2024)											
Estadística de Profesionales Sanitarios Colegiados	9745	NMT 31 (2025)											
Estadística de Defunciones según la Causa de Muerte	9749	NMT 30 (provisional es 2025)											
Encuesta de Discapacidad, Autonomía Personal y Situaciones de Dependencia (Centros)	9758	(Sin difusión en 2026)											
Encuesta de Salud de España	9764	NMT 31 (2025)											
Estadística de la Población Condenada Adulta	9829	NMT 31 (2025)											
Estadística de la Población Condenada Menor de Edad	9830	NMT 31 (2025)											
Estadística de Violencia Doméstica y Violencia de Género	9832	NMT 30 (2025)											

**Instituto Nacional de Estadística**

(Continuación)

Nombre de la operación estadística	Código PEN	Año 2026											
		Enero	Febrero	Marzo	Abril	Mayo	Junio	Julio	Agosto	Septiembre	Octubre	Noviembre	Diciembre
Cifras Oficiales de Población de los Municipios Españoles: Revisión del Padrón Municipal	9862	(Se publica mediante real decreto en el BOE) (1-01-2026)											
Nomenclátor: Población por Unidad Poblacional	9863	28 (01-01-2025)											
Estadística del Padrón de la Población Española Residente en el Extranjero	9864			NMT 31 (01-01-2026)									
Movimiento Natural de la Población	9865											NMT 30 (2025)	
Estadística de Nulidades, Separaciones y Divorcios	9866							NMT 31 (2025)					
Estadística de Adquisiciones de Nacionalidad Española de Residentes	9873					NMT 30 (2025)							
Proyecciones de Población	9875						NMT 30 (2026-2076)						
Proyección de Hogares	9876						NMT 30 (2026-2041)						
Tablas de Mortalidad	9877											NMT 30 (2025)	
Encuesta de Características Esenciales de la Población y las Viviendas (ECEPOV)	9879												(Sin difusión en 2026)
Marco Muestral para Encuestas Dirigidas a la Población	9880												(Sin difusión)
Estimación Mensual de Nacimientos (EMN)	9882	21 (Nov/25)	18 (Dic/25)	18 (Ene/26)	22 (Feb/26)	20 (Mar/26)	17 (Abr/26)	22 (May/26)	19 (Jun/26)	16 (Jul/26)	21 (Ago/26)	18 (Sep/26)	23 (Oct/26)
Estimación de Defunciones Semanales (EDeS)	9883	21 (1 dic25-4 ene26)	18 (5 ene-1 feb26)	18 (2 feb-1 mar26)	22 (2 mar-5 abr26)	20 (6 abr-3 may26)	17 (4 may-31 may26)	22 (1 jun-5 jul26)	19 (6 jul-2 ago26)	16 (3 ago-30 ago26)	21 (31 ago-4 oct26)	18 (5 oct-1 nov26)	23 (2 nov-6 dic26)
Encuesta de Fecundidad	9884									NMT 30 (provisionales 2025)			NMT 31 (definitivos 2025)
Censo Anual de Población. Migración, educación y relación con la actividad	9885				NMT 30 (01-01-2024 y 01-01-2025)								
Cens Anual de Población. Variables demográficas, Estado Civil, Ocupación y actividad	9885											NMT 30 (01-01-2024, 01-01-2025 y 01-01-2026)	

**Instituto Nacional de Estadística**

(Conclusión)

Nombre de la operación estadística	Código PEN	Año 2026											
		Enero	Febrero	Marzo	Abril	Mayo	Junio	Julio	Agosto	Septiembre	Octubre	Noviembre	Diciembre
Estadística Continua de Población (ECP)	9886		12 (01-01-2026)			7 (01-04-2026)			6 (01-07-2026)			12 (01-10-2026)	
Estadística de Migraciones y Cambios de Residencia (EMCR)	9887											NMT 31 (2025)	
Encuesta Nacional de Inmigrantes	9888												(Sin difusión en 2026)
Censo de Viviendas	9889												(Sin difusión en 2026)
Encuesta de Presupuestos Familiares (EPF)	9912												NMT 30 (2025)
Encuesta de Centros y Servicios de Atención a las Personas Sin Hogar y en Exclusión Residencial	9917												(Sin difusión en 2026)
Encuesta de Condiciones de Vida (ECV)	9922		NMT 28 (2025)										
Encuesta de Condiciones de Vida (ECV). Modulo anual	9922				NMT 31 (2025)								
Encuesta de Empleo del Tiempo	9923												NMT 31 (2024-2025)
Indicadores de Calidad de Vida	9930											NMT 31 (Edición 2026)	
Indicadores Urbanos	9931											NMT 31 (Edición 2026)	
Mujeres y Hombres en España	9932												(Actualización continua en la web del INE)
Atlas de Distribución de Renta de los Hogares (ADRH)	9942											NMT 31 (2024)	
Encuesta de Inclusión Financiera	9943												(Sin difusión en 2026)
Indicadores de la Agenda 2030 para el Desarrollo Sostenible	9965												(Actualización continua en la web del INE)
Sistema Integrado de Metadatos (SIM)	9981												(Sin difusión, es un trabajo metodológico)
Adaptación de Clasificaciones Internacionales a la Realidad Nacional	9982												(Sin difusión, es un trabajo metodológico)
Relación de Municipios y sus Códigos por Provincias (*)	9983		NMT 28 (1-01-2026)										
Inventario de Fuentes Administrativas	9984												(Sin difusión)

(\*) Las modificaciones que se vayan produciendo durante 2026 se publicarán en el momento que se tenga conocimiento de su inscripción en el REL.