

21 de junio de 2023

Estadística Estructural de Empresas: Sector Comercio Año 2021. Resultados definitivos

**La cifra de negocios del Sector Comercio aumentó un 15,7%
en 2021 y se situó en 840.794 millones de euros**

**El comercio minorista representó el 30,3% de la cifra de negocios
del sector y el 54,6% del personal ocupado**

La cifra de negocios de las empresas del Sector Comercio¹ se situó en 840.794 millones de euros en 2021, lo que supuso un aumento del 15,7% respecto al año anterior.

El valor añadido generado por estas empresas fue de 127.556 millones de euros, con una variación anual del 16,2%.

Sector Comercio. Año 2021. Principales magnitudes

Variables económicas	Millones de euros	Variación anual (%)
Cifra de negocios	840.794	15,7
Total de compras de bienes y servicios	735.261	17,0
Valor añadido a coste de los factores	127.556	16,2
Gastos de personal	77.792	7,9
Sueldos y salarios	60.715	7,8
Excedente bruto de explotación	49.764	32,1
Inversión en activos materiales	13.137	23,6

Debido a la entrada en vigor del Reglamento EBS 2019/2152 y su Acto de Implementación 2020/1197, la Estadística Estructural de Empresas ha adoptado algunos cambios metodológicos en el año 2021 por lo que sus datos no son estrictamente comparables con el ejercicio anterior. Dichos cambios afectan en especial al cómputo del número empresas activas, mientras que las variables económicas apenas se ven afectadas.

¹ La población objeto de estudio es el conjunto de empresas cuya actividad principal se describe en la Sección G de la Clasificación Nacional de Actividades Económicas CNAE-2009.

El Comercio se caracteriza por el predominio de empresas muy pequeñas. El 95,1% de sus empresas tenían menos de 10 ocupados en 2021. Estas empresas dieron empleo al 39,8% del personal del sector y su facturación supuso el 23,5% del total.

Por su parte, las empresas de 250 o más ocupados, que representaron el 0,1% del total, ocuparon al 30,6% del personal y facturaron el 36,1% de la cifra de negocios del sector.

Sector Comercio. Año 2021. Principales magnitudes por tamaño de la empresa

Datos económicos en millones de euros

Principales magnitudes	Total	Por tamaño de la empresa según número de ocupados			
		Menos de 10 ocupados	De 10 a 49 ocupados	De 50 a 249 ocupados	250 o más ocupados
Cifra de negocios	840.794	197.462	189.258	150.740	303.334
Total de compras de bienes y servicios	735.261	165.825	167.505	134.706	267.225
Valor añadido a coste de los factores	127.556	35.370	27.267	20.071	44.848
Gastos de personal	77.792	18.055	16.925	12.753	30.060
Sueldos y salarios	60.715	14.172	13.380	10.003	23.161
Excedente bruto de explotación	49.764	17.316	10.342	7.318	14.788
Inversión en activos materiales	13.137	1.865	2.207	2.386	6.678
Empresas y personal ocupado					
Número de empresas	729.343	693.762	31.255	3.613	713
Personal ocupado (media anual, en miles)	3.081	1.227	562	349	942

Sector Comercio. Distribución porcentual por tamaño de las empresas. Año 2021

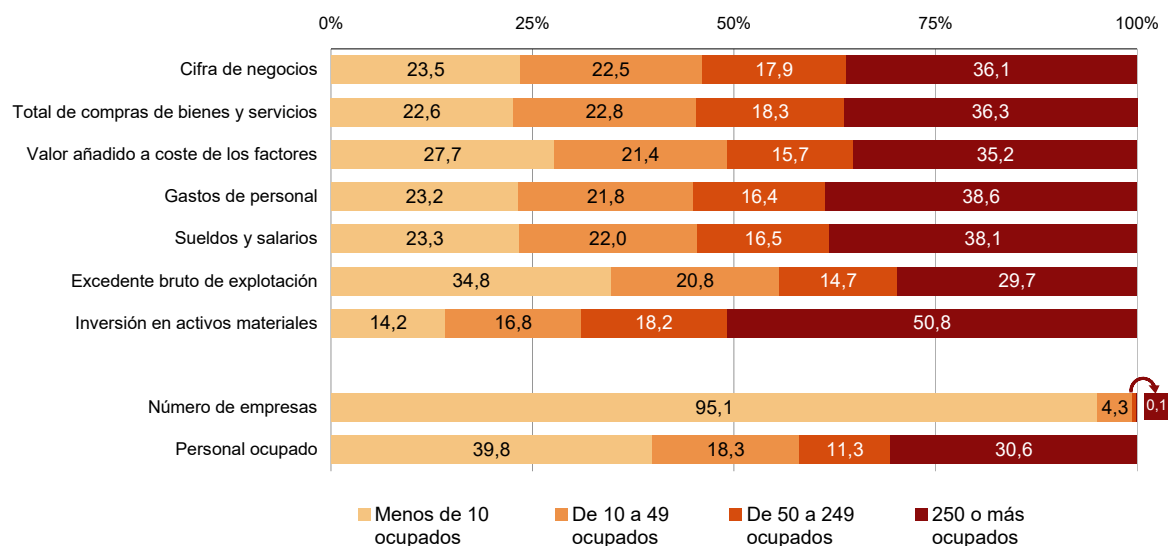

Resultados por divisiones de actividad²

Un 59,3% de la facturación del sector en 2021 correspondió al *Comercio al por mayor e intermediarios del comercio, excepto de vehículos de motor y motocicletas*. Las empresas mayoristas ocuparon al 35,7% del personal total del sector.

El *Comercio al por menor, excepto de vehículos de motor y motocicletas* representó el 30,3% de la cifra de negocios del sector y el 54,6% del personal ocupado. Seis de cada 10 empresas del sector eran comercios minoristas.

Por su parte, la cifra de negocios de la actividad de Venta y reparación de vehículos de motor y motocicletas supuso el 10,4% del total.

Resultados por divisiones de actividad. Año 2021

División de actividad	Cifra de negocios			Personal ocupado		
	Millones de euros	% sobre el total	Variación anual (%)	Media anual	% sobre el total	Variación anual (%)
G45 Venta y reparación de vehículos de motor y motocicletas	87.357	10,4	9,5	298.912	9,7	-2,6
G46 Comercio al por mayor e intermediarios del comercio, excepto de vehículos de motor y motocicletas	498.397	59,3	21,0	1.098.559	35,7	-0,4
G47 Comercio al por menor, excepto de vehículos de motor y motocicletas	255.040	30,3	8,7	1.683.170	54,6	-1,3
TOTAL	840.794	100,0	15,7	3.080.641	100,0	-1,1

Resultados por grupos de actividad

A un nivel más desagregado, los grupos de actividad con mayor contribución al total de la facturación fueron *Otro comercio al por mayor especializado*³ (18,1%), *Comercio al por mayor de productos alimenticios, bebidas y tabaco* (15,4%) y *Comercio al por mayor de artículos de uso doméstico* (13,4%).

Por su parte, los grupos de actividad que emplearon mayor número de personas fueron *Comercio al por menor en establecimientos no especializados* (con un 18,4% del sector), *Comercio al por menor de otros artículos en establecimientos especializados* (14,4%) y *Comercio al por mayor de productos alimenticios, bebidas y tabaco* (11,8%).

² Las empresas investigadas se clasifican según su actividad principal. Del mismo modo, todas las variables de estudio referidas a la empresa quedan asignadas a dicha actividad.

³ *Otro comercio al por mayor especializado* incluye el comercio al por mayor de combustibles sólidos, líquidos y gaseosos y productos similares, metales y minerales metálicos, madera, materiales de construcción y aparatos sanitarios, ferretería, fontanería y calefacción, productos químicos, otros productos semielaborados, chatarra y productos de desecho.

Resultados por grupos de actividad. Año 2021

Grupo de actividad	Cifra de negocios			Personal ocupado		
	Millones de euros	% sobre el total	Variación anual (%)	Media anual	% sobre el total	Variación anual (%)
G45 Venta y reparación de vehículos de motor y motocicletas	87.357	10,4	9,5	298.912	9,7	-2,6
G451 Venta de vehículos de motor	60.533	7,2	7,0	102.797	3,3	-2,6
G452 Mantenimiento y reparación de vehículos de motor	11.300	1,3	16,6	133.689	4,3	-2,6
G453 Comercio de repuestos y accesorios de vehículos de motor	13.164	1,6	16,2	50.462	1,6	-3,9
G454 Venta, mantenimiento y reparación de motocicletas y de sus repuestos y accesorios	2.361	0,3	9,2	11.965	0,4	1,9
G46 Comercio al por mayor e intermediarios del comercio, excepto de vehículos de motor y motocicletas	498.397	59,3	21,0	1.098.559	35,7	-0,4
G461 Intermediarios del comercio	9.394	1,1	22,4	93.772	3,0	0,2
G462 Comercio al por mayor de materias primas agrarias y de animales vivos	27.345	3,3	8,6	36.127	1,2	0,7
G463 Comercio al por mayor de productos alimenticios, bebidas y tabaco	129.117	15,4	4,1	364.615	11,8	-0,8
G464 Comercio al por mayor de artículos de uso doméstico	112.446	13,4	10,8	228.732	7,4	-0,8
G465 Comercio al por mayor de equipos para las tecnologías de la información y las comunicaciones	31.041	3,7	7,7	65.192	2,1	-0,2
G466 Comercio al por mayor de otra maquinaria, equipos y suministros	34.413	4,1	5,3	108.952	3,5	-4,3
G467 Otro comercio al por mayor especializado	152.018	18,1	68,5	188.663	6,1	1,8
G469 Comercio al por mayor no especializado	2.623	0,3	31,3	12.507	0,4	10,0
G47 Comercio al por menor, excepto de vehículos de motor y motocicletas	255.040	30,3	8,7	1.683.170	54,6	-1,3
G471 Comercio al por menor en establecimientos no especializados	101.331	12,1	2,2	567.604	18,4	0,8
G472 Comercio al por menor de productos alimenticios, bebidas y tabaco en establecimientos especializados	22.748	2,7	6,7	233.921	7,6	3,2
G473 Comercio al por menor de combustible para la automoción en establecimientos especializados	22.830	2,7	29,3	55.184	1,8	2,4
G474 Comercio al por menor de equipos para las tecnologías de la información y las comunicaciones en establecimientos especializados	6.031	0,7	2,3	38.466	1,2	-8,0
G475 Comercio al por menor de otros artículos de uso doméstico en establecimientos especializados	23.154	2,8	13,5	183.321	6,0	-2,6
G476 Comercio al por menor de artículos culturales y recreativos en establecimientos especializados	8.512	1,0	9,0	75.621	2,5	-4,5
G477 Comercio al por menor de otros artículos en establecimientos especializados	55.448	6,6	11,6	444.529	14,4	-3,8
G478 Comercio al por menor en puestos de venta y en mercadillos	1.359	0,2	5,4	38.219	1,2	-23,3
G479 Comercio al por menor no realizado ni en establecimientos, ni en puestos de venta ni en mercadillos	13.627	1,6	18,0	46.305	1,5	11,4
TOTAL	840.794	100,0	15,7	3.080.641	100,0	-1,1

Productividad

La productividad (valor añadido por persona ocupada) del sector Comercio fue de 41.406 euros en 2021.

Los grupos de actividad que registraron mayor productividad fueron *Otro comercio al por mayor especializado* (80.393 euros), *Comercio al por mayor de artículos de uso doméstico* (73.070 euros) y *Comercio al por mayor de equipos para las tecnologías de la información y las comunicaciones* (72.152 euros).

Por su parte, las actividades menos productivas fueron *Comercio al por menor en puestos de venta y en mercadillos* (10.420 euros), *Comercio al por menor de productos alimenticios, bebidas y tabaco en establecimientos especializados* (19.179 euros) y *Comercio al por menor de artículos culturales y recreativos en establecimientos especializados* (25.018).

Sector Comercio. Productividad por grupos de actividad. Año 2021 (euros)

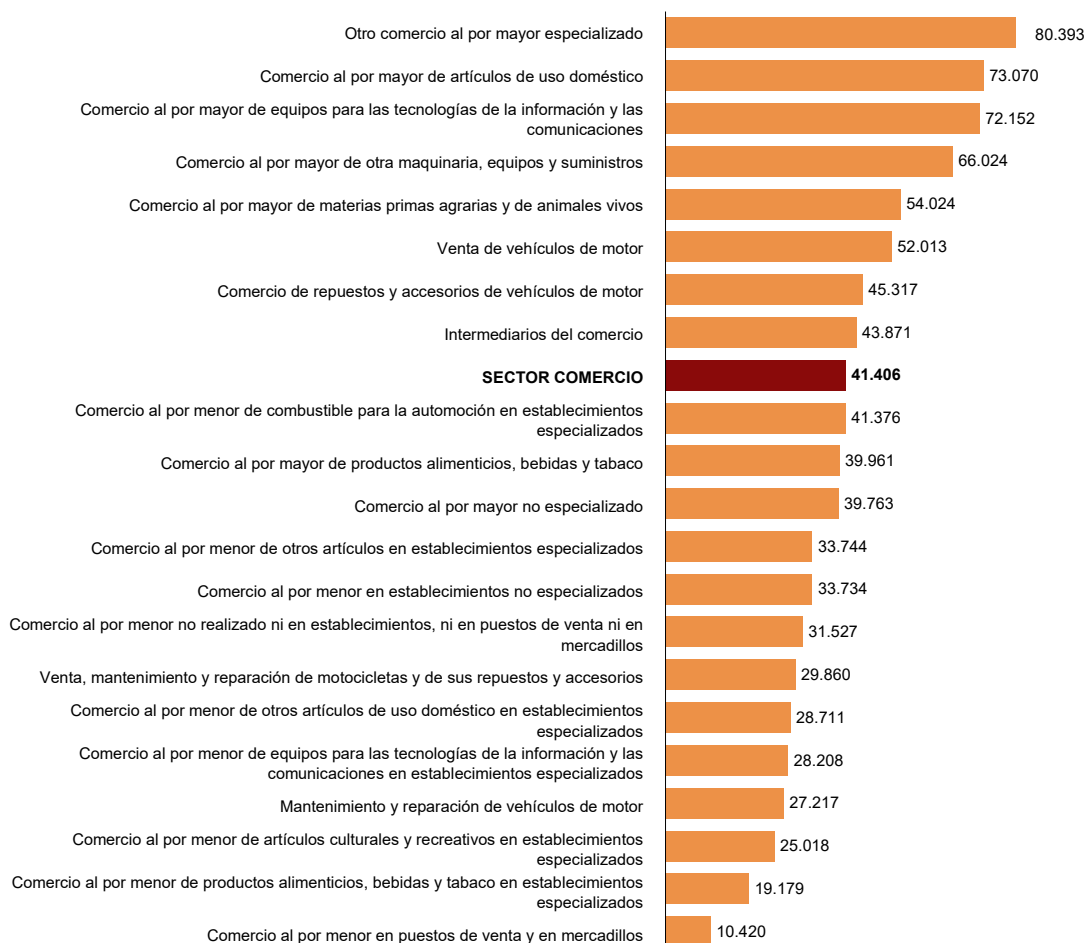

Principales indicadores

La tasa bruta de explotación (proporción que el excedente bruto de explotación representa respecto a la cifra de negocios) del Sector Comercio se situó en el 5,9%.

En Comercio al por menor, excepto de vehículos de motor y motocicletas, la tasa bruta de explotación alcanzó el 7,5%. En cuanto al empleo, la tasa de personal remunerado para el comercio minorista fue de 78,5%, con una participación femenina en personal remunerado de un 64,7%

Indicadores por grupos de actividad. Año 2021

Grupo de actividad	Tasa de Valor añadido (en %)	Tasa Gastos de Personal (en %)	Tasa bruta de explotación (en %)	Tasa personal remunerado (en %)	Tasa participación femenina (en %)
G45 Venta y reparación de vehículos de motor y motocicletas	42,5	70,0	4,0	81,2	17,1
G451 Venta de vehículos de motor	44,1	64,9	3,1	89,3	19,3
G452 Mantenimiento y reparación de vehículos de motor	34,0	77,6	7,2	72,2	14,2
G453 Comercio de repuestos y accesorios de vehículos de motor	62,2	70,4	5,1	91,7	18,1
G454 Venta, mantenimiento y reparación de motocicletas y de sus repuestos y accesorios	42,3	65,1	5,3	69,3	20,0
G46 Comercio al por mayor e intermediarios del comercio, excepto de vehículos de motor y motocicletas	56,5	58,2	5,4	88,0	37,5
G461 Intermediarios del comercio	44,4	47,3	23,1	44,9	51,0
G462 Comercio al por mayor de materias primas agrarias y de animales vivos	54,7	51,3	3,5	84,3	33,4
G463 Comercio al por mayor de productos alimenticios, bebidas y tabaco	57,5	64,7	4,0	92,8	39,2
G464 Comercio al por mayor de artículos de uso doméstico	51,5	62,1	5,6	91,4	50,3
G465 Comercio al por mayor de equipos para las tecnologías de la información y las comunicaciones	65,4	70,1	4,5	96,2	31,8
G466 Comercio al por mayor de otra maquinaria, equipos y suministros	67,9	63,8	7,6	93,3	25,0
G467 Otro comercio al por mayor especializado	58,9	45,3	5,5	91,8	25,6
G469 Comercio al por mayor no especializado	58,7	60,1	7,6	75,7	40,5
G47 Comercio al por menor, excepto de vehículos de motor y motocicletas	65,5	62,4	7,5	78,5	64,7
G471 Comercio al por menor en establecimientos no especializados	67,2	68,3	6,0	92,3	65,4
G472 Comercio al por menor de productos alimenticios, bebidas y tabaco en establecimientos especializados	72,9	58,9	8,1	61,8	63,5
G473 Comercio al por menor de combustible para la automoción en establecimientos especializados	62,0	59,3	4,1	95,7	43,7
G474 Comercio al por menor de equipos para las tecnologías de la información y las comunicaciones en establecimientos especializados	60,0	76,5	4,2	83,2	49,9
G475 Comercio al por menor de otros artículos de uso doméstico en establecimientos especializados	63,3	67,2	7,4	75,3	47,1
G476 Comercio al por menor de artículos culturales y recreativos en establecimientos especializados	62,6	66,1	7,5	75,0	58,7
G477 Comercio al por menor de otros artículos en establecimientos especializados	67,0	54,2	12,4	75,3	79,2
G478 Comercio al por menor en puestos de venta y en mercadillos	73,9	31,9	19,9	22,8	51,6
G479 Comercio al por menor no realizado ni en establecimientos, ni en puestos de venta ni en mercadillos	41,6	62,2	4,0	64,4	44,6
TOTAL	57,9	61,0	5,9	82,2	49,7

Tasa de valor añadido: Valor añadido a coste de los factores / Valor de Producción * 100.

Tasa de gastos de personal: Gastos de Personal / Valor añadido a coste de los factores * 100.

Tasa bruta de explotación: Excedente bruto de explotación / Cifra de negocios * 100.

Tasa de personal remunerado: Personal remunerado / Personal ocupado * 100.

Tasa de participación femenina: Mujeres en personal remunerado / Personal remunerado * 100.

Destino geográfico de las ventas

El 87,7% de las ventas del sector Comercio en 2021 se realizó dentro de España, el 7,4% se dirigió a otros países de la Unión Europea y el 4,9% al resto del mundo.

Los grupos de actividad con mayor porcentaje de ventas fuera de España fueron *Comercio al por mayor de artículos de uso doméstico* (21,1%), *Comercio al por menor no realizado ni en establecimientos, ni en puestos de venta ni en mercadillos* (20,5%) y *Comercio al por mayor de productos alimenticios, bebidas y tabaco* (20,4%).

Ramas de actividad con mayor porcentaje de ventas fuera de España. Año 2021 (%)

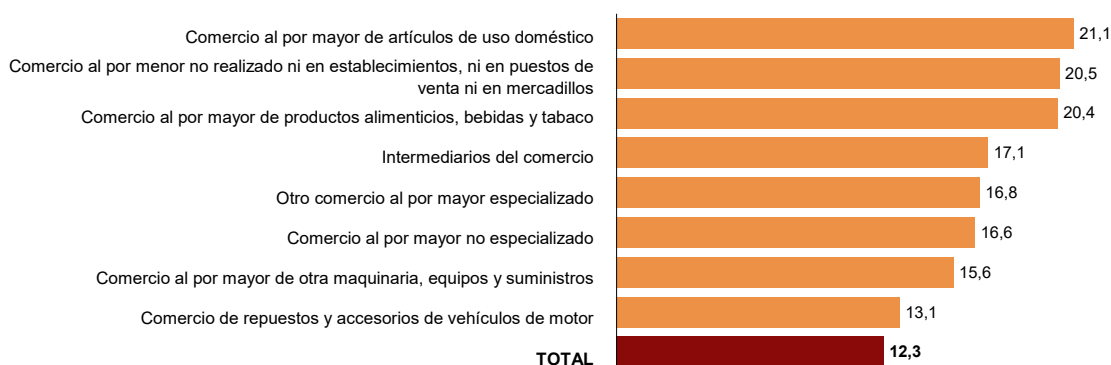

Inversión en activos materiales

La inversión en activos materiales realizada por el sector Comercio ascendió a 13.137 millones de euros en 2021. Un 46,3% procedió de empresas de *Comercio al por menor, excepto de vehículos de motor y motocicletas* y un 44,6% de *Comercio al por mayor e intermediarios del comercio, excepto de vehículos de motor y motocicletas*.

En relación al valor añadido, la inversión supuso el 10,4% para las empresas de la actividad de *Venta y reparación de vehículos de motor y motocicletas*, el 9,0% del valor añadido para las empresas de *Comercio al por mayor e intermediarios del comercio, excepto de vehículos de motor y motocicletas*, y el 11,9% para las del *Comercio al por menor, excepto de vehículos de motor y motocicletas*.

Inversión en activos materiales por secciones de actividad. Año 2021

División de actividad	Inversión material		Inversión / Valor añadido (en %)
	Millones de euros	% sobre el total	
G45 Venta y reparación de vehículos de motor y motocicletas	1.207	9,2	10,4
G46 Comercio al por mayor e intermediarios del comercio, excepto de vehículos de motor y motocicletas	5.854	44,6	9,0
G47 Comercio al por menor, excepto de vehículos de motor y motocicletas	6.076	46,3	11,9
TOTAL	13.137	100,0	10,3

Resultados por comunidades autónomas⁴

Las comunidades autónomas con mayor participación en la cifra de negocios del sector Comercio en 2021 fueron Comunidad de Madrid (con el 26,1% del total), Cataluña (18,9%) y Andalucía (12,5%).

Por su parte, las que tuvieron menor peso fueron La Rioja (0,5%), Cantabria (0,8%) y Comunidad Foral de Navarra (1,3%).

En cuanto al personal ocupado, Cataluña representó el 18,4% del empleo total, Andalucía el 16,5% y Comunidad de Madrid el 15,6%.

Sector Comercio por comunidades y ciudades autónomas. Año 2021

Comunidad Autónoma	Cifra de negocios		Inversión material		Personal ocupado	
	Millones de euros	% sobre el total	Millones de euros	% sobre el total	Media anual	% sobre el total
Andalucía	109.261	12,5	1.904	16,0	509.141	16,5
Aragón	21.639	2,5	300	2,5	79.383	2,6
Asturias, Principado de	11.998	1,4	146	1,2	58.042	1,9
Baleares, Illes	14.110	1,6	209	1,7	70.082	2,3
Canarias	28.635	3,3	474	4,0	143.363	4,7
Cantabria	7.108	0,8	95	0,8	31.622	1,0
Castilla y León	32.372	3,7	520	4,4	130.071	4,2
Castilla-La Mancha	26.006	3,0	410	3,4	107.274	3,5
Cataluña	165.391	18,9	2.157	18,1	567.728	18,4
Comunitat Valenciana	83.219	9,5	1.537	12,9	372.328	12,1
Extremadura	11.820	1,4	187	1,6	58.206	1,9
Galicia	52.493	6,0	564	4,7	169.607	5,5
Madrid, Comunidad de	228.037	26,1	2.148	18,0	481.095	15,6
Murcia, Región de	27.413	3,1	538	4,5	121.318	3,9
Navarra, Comunidad Foral de	11.096	1,3	134	1,1	35.723	1,2
País Vasco	37.517	4,3	481	4,0	122.116	4,0
Rioja, La	4.321	0,5	70	0,6	17.442	0,6
Ceuta	761	0,1	34	0,3	3.158	0,1
Melilla	731	0,1	23	0,2	3.192	0,1
TOTAL	873.926	100,0	11.930	100,0	3.080.889	100,0

Revisiones y actualización de datos

Los datos publicados hoy son definitivos. Todos los resultados están disponibles en INEBase.

⁴ Para obtener los resultados por comunidades autónomas se considera como unidad estadística la Unidad Local cuya actividad principal es Comercio. Estas unidades locales pueden formar parte de Empresas cuya actividad está incluida en otros sectores y, en ese caso, sus datos a nivel de Empresa no están incluidos en el Sector Comercio. Otra diferencia entre estos datos regionales (por locales) y los datos nacionales (por empresas) es que sólo en estos últimos es necesario aplicar las consolidaciones de flujos internos a cada empresa, lo que explica que el total de la cifra de negocios sea algo mayor en los datos regionales que en los nacionales.

Nota metodológica

La EEE: Sector Comercio es una operación estadística de carácter estructural y periodicidad anual, dirigida a las empresas dedicadas al Comercio, que incluye la venta y reparación de vehículos de motor y motocicletas, el comercio al por mayor e intermediarios de comercio y el comercio al por menor.

Esta operación permite conocer las principales características estructurales y económicas de las empresas del sector de estudio mediante un amplio conjunto de variables relativas al personal ocupado, cifra de negocios y otros ingresos, compras y consumos, gastos de personal, impuestos e inversiones. La estadística incluye agregados económicos como el valor de la producción y el valor añadido bruto, así como principales indicadores.

Este año, 2021, es el primero en el que esta estadística debe aplicar el Reglamento 2019/2152 del Parlamento Europeo y del Consejo relativo a las estadísticas empresariales europeas (Reglamento EBS), y a su Acto de implementación 2020/1197. Esto ha conllevado una serie de cambios metodológicos, que se describen en detalle en el apartado de metodología disponible en la web.

Tipo de operación: continua de periodicidad anual.

Ámbito poblacional: empresas cuya actividad principal se describe en la sección G de CNAE-2009, que incluye la venta y reparación de vehículos de motor y motocicletas, el comercio al por mayor e intermediarios del comercio y el comercio al por menor.

Ámbito geográfico: todo el territorio nacional.

Período de referencia: el año natural, que, salvo excepciones, coincide con el ejercicio contable de la empresa.

Tamaño muestral: 55.398 unidades (63% con recogida directa y 37% con datos administrativos).

Método de recogida: cumplimentación del cuestionario por parte del informante, fundamentalmente vía internet (sistema IRIA) y utilización de fuentes administrativas.

Para más información se puede tener acceso a la metodología en:

http://www.ine.es/dynqs/INEbase/es/operacion.htm?c=Estadistica_C&cid=1254736176902&menu=metodologia&idp=1254735576799

Y al informe metodológico estandarizado en:

<http://www.ine.es/dynt3/metadatos/es/RespuestaDatos.html?oe=30232>

Las estadísticas del INE se elaboran de acuerdo con el Código de Buenas Prácticas de las Estadísticas Europeas, que fundamenta la política y estrategia de calidad de la institución. Para más información, véase la sección de [Calidad en el INE y Código de Buenas Prácticas](#) en la página web del INE.

Más información en **INEbase** – www.ine.es Twitter: [@es_ine](https://twitter.com/es_ine) Todas las notas de prensa en: www.ine.es/prensa/prensa.htm

Gabinete de prensa: **Teléfonos: 91 583 93 63 /94 08** — gprensa@ine.es

Área de información: **Teléfono: 91 583 91 00** – www.ine.es/infoine

Anexo

Estructura conjunta de los sectores de Industria, Comercio y Servicios no financieros

En 2021 la cifra de negocios conjunta de los sectores de Industria, Comercio y Servicios no financieros se situó en 2,156 billones de euros. En relación al año anterior, la facturación del sector Industrial registró un aumento del 21,5%, Comercio del 15,7% y sector Servicios del 14,5% (esta tasa de variación se ha calculado excluyendo las secciones de Educación y Sanidad, dado que en 2020 estas actividades no formaban aún parte del ámbito de la EEE).

El sector Industrial representó el 34,0% de dicha facturación y ocupó al 17,8% del personal. El Comercio facturó el 39,0% del total, y su valor añadido bruto representó el 22,2%. Por su parte, el sector Servicios supuso el 27,0% de la cifra de negocios, el 48,4% del valor añadido y ocupó al 58,9% del personal de los tres sectores.

Sectores de Industria, Comercio y Servicios. Año 2021 Cifra de negocios, valor añadido bruto y personal ocupado

Sección de actividad	Cifra de negocios		Valor añadido a coste de los factores		Personal ocupado (media anual)	
	Millones de euros	% sobre el total	Millones de euros	% sobre el total	Miles de personas	% sobre el total
Sector Industrial	734.026	34,0	168.960	29,4	2.361,1	17,8
B Industrias extractivas	4.140	0,2	1.619	0,3	18,3	0,1
C Industria manufacturera	588.190	27,3	133.528	23,3	2.117,7	16,0
D Suministro de energía eléctrica, gas, vapor y aire acondicionado	118.040	5,5	23.137	4,0	42,5	0,3
E Suministro de agua, actividades de saneamiento, gestión de residuos y descontaminación	23.656	1,1	10.675	1,9	182,6	1,4
Sector Comercio						
G Comercio al por mayor y al por menor, reparación de vehículos de motor u motocicletas	840.794	39,0	127.556	22,2	3.080,6	23,3
Sector Servicios no financieros	581.374	27,0	277.573	48,4	7.788,1	58,9
H Transporte y almacenamiento	113.823	5,3	42.253	7,4	907,0	6,9
I Hostelería	60.634	2,8	27.712	4,8	1.419,5	10,7
J Información y comunicaciones	90.493	4,2	39.544	6,9	558,9	4,2
L Actividades inmobiliarias	30.407	1,4	15.825	2,8	264,8	2,0
M Actividades profesionales, científicas y técnicas	103.720	4,8	50.366	8,8	1.081,9	8,2
N Actividades administrativas y servicios auxiliares	71.657	3,3	42.436	7,4	1.535,7	11,6
P Educación	16.944	0,8	12.918	2,3	509,6	3,9
Q Actividades sanitarias y de servicios sociales	45.014	2,1	26.781	4,7	842,4	6,4
R Actividades artísticas, recreativas y de entretenimiento	38.496	1,8	14.482	2,5	341,1	2,6
S Otros servicios	10.186,7	0,5	5.255	0,9	327,2	2,5
TOTAL	2.156.194	100,0	574.089	100,0	13.229,8	100,0

Sectores de Industria, Comercio y Servicios. Año 2021 Tasas de variación anual de cifra de negocios, valor añadido bruto y personal ocupado (%)

