

21 de junio de 2023

## Estadística Estructural de Empresas: Sector Servicios Año 2021. Resultados definitivos

**La cifra de negocios del Sector Servicios<sup>1</sup> alcanzó los 581.374 millones de euros en 2021**

**Un 19,6% de la facturación del sector Servicios en 2021 correspondió a Transporte y almacenamiento**

La cifra de negocios de las empresas del Sector Servicios<sup>1</sup> se situó en 581.374 millones de euros en 2021.

El valor añadido generado fue de 277.573 millones de euros, mientras que la media anual de personal empleado fue de 7,788 millones de personas.

### Sector Servicios<sup>1</sup>. Año 2021. Principales magnitudes

Variables económicas	Millones de euros	Variación anual (%) (*)
Cifra de negocios	581.374	14,5
Total de compras de bienes y servicios	330.603	11,8
Valor añadido a coste de los factores	277.573	13,6
Gastos de personal	183.002	6,3
Sueldos y salarios	142.808	6,7
Excedente bruto de explotación	94.570	29,9
Inversión en activos materiales	39.402	13,7

(\*) La tasa de variación mostrada se calcula excluyendo las Secciones de Educación y Sanidad.

Esta Estadística ha ampliado su ámbito de estudio en 2021 incluyendo, por primera vez, las actividades de Educación y Sanidad. Adicionalmente, debido a la entrada en vigor del Reglamento EBS 2019/2152 y su Acto de Implementación 2020/1197, se han adoptado algunos cambios metodológicos, por lo que los datos no son estrictamente comparables con los del ejercicio anterior. Dichos cambios afectan en especial al cómputo del número empresas activas, mientras que las variables económicas apenas se ven afectadas.

<sup>1</sup> La población objeto de estudio es el conjunto de empresas cuya actividad principal se describe en las secciones H, I, J, L M, N, P, Q, R y divisiones 95 y 06 de la Sección S de la Clasificación Nacional de Actividades Económicas CNAE-2009. Las actividades de *Educación y Sanidad* (secciones P y Q) se incluyen por primera vez en el año de referencia 2021.

El Sector Servicios se caracteriza por el predominio de empresas muy pequeñas. El 95,7% de sus empresas tenían menos de 10 ocupados en 2021. Estas empresas dieron empleo al 36,7% del personal del sector y su facturación representó el 26,3% del total.

Por su parte, las empresas de 250 o más ocupados, que representaron el 0,1% del total, ocuparon al 33,1% del personal y facturaron el 41,4% de la cifra de negocios del sector.

## Sector Servicios. Año 2021. Principales magnitudes por tamaño de la empresa

Datos económicos en millones de euros

Principales magnitudes	Total	Por tamaño de la empresa según número de ocupados			
		Menos de 10 ocupados	De 10 a 49 ocupados	De 50 a 249 ocupados	250 o más ocupados
Cifra de negocios	581.374	152.708	102.271	85.485	240.909
Total de compras de bienes y servicios	330.603	83.581	58.819	48.385	139.817
Valor añadido a coste de los factores	277.573	74.164	48.846	42.150	112.412
Gastos de personal	183.002	30.621	34.291	30.554	87.537
Sueldos y salarios	142.808	23.621	27.156	24.022	68.010
Excedente bruto de explotación	94.570	43.544	14.556	11.596	24.875
Inversión en activos materiales	39.402	11.174	5.218	7.635	15.374
<b>Empresas y personal ocupado</b>					
Número de empresas	2.003.066	1.916.585	74.344	9.882	2.254
Personal ocupado (media anual, en miles)	7.788	2.855	1.389	962	2.582

## Sector Servicios. Distribución porcentual por tamaño de las empresas. Año 2021

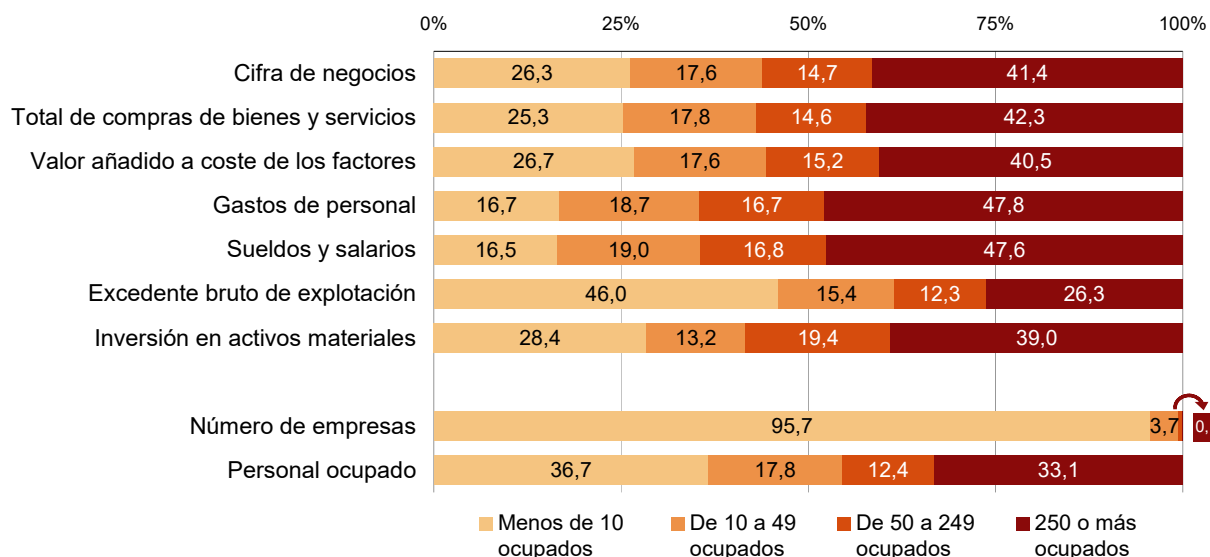

## Resultados por secciones de actividad<sup>2</sup>

Un 19,6% de la facturación del sector Servicios en 2021 correspondió a *Transporte y almacenamiento*. Las empresas de esta actividad ocuparon al 11,6% del personal total del sector.

La siguiente sección de actividad con mayor peso en la facturación fue *Actividades profesionales, científicas y técnicas*, con un 17,8% de la cifra de negocios del sector y un 13,9% del empleo.

Las actividades que emplearon mayor número de personas fueron *Actividades administrativas y servicios auxiliares* (19,7% del total) y *Hostelería* (18,2%).

## Resultados por secciones de actividad. Año 2021

Sección de actividad	Cifra de negocios			Personal ocupado		
	Millones de euros	% sobre el total	Variación anual (%)	Media anual	% sobre el total	Variación anual (%)
H Transporte y almacenamiento	113.823	19,6	12,9	906.970	11,6	-2,2
I Hostelería	60.634	10,4	44,3	1.419.533	18,2	2,3
J Información y comunicaciones	90.493	15,6	6,3	558.861	7,2	1,2
L Actividades inmobiliarias	30.407	5,2	5,3	264.802	3,4	-3,0
M Actividades profesionales, científicas y técnicas	103.720	17,8	6,5	1.081.928	13,9	-6,5
N Actividades administrativas y servicios auxiliares	71.657	12,3	12,9	1.535.683	19,7	2,0
P Educación	16.944	2,9	.	509.618	6,5	.
Q Actividades sanitarias y de servicios sociales	45.014	7,7	.	842.422	10,8	.
R Actividades artísticas, recreativas y de entretenimiento	38.496	6,6	43,0	341.052	4,4	-3,1
S Otros servicios	10.187	1,8	13,7	327.242	4,2	-0,1
<b>TOTAL</b>	<b>581.374</b>	<b>100,0</b>	<b>14,5</b>	<b>7.788.111</b>	<b>100,0</b>	<b>-0,7</b>

(\*) Para el TOTAL, la tasa de variación mostrada se calcula excluyendo las Secciones de Educación y Sanidad.

## Resultados por divisiones de actividad

A un nivel más desagregado, las divisiones con mayor contribución a la facturación del sector en 2021 fueron *Almacenamiento y actividades anexas al transporte* (8,6% del total), *Transporte terrestre y por tubería* (8,3%) y *Servicios de comidas y bebidas* (7,6%).

Por su parte, las divisiones de actividad que ocuparon a un mayor número de personas fueron *Servicios de comidas y bebidas* (14,7% del total), *Servicios a edificios y actividades de jardinería* (8,6%) y *Transporte terrestre y por tubería* (6,8%).

<sup>2</sup> Las empresas investigadas se clasifican según su actividad principal. Del mismo modo, todas las variables de estudio referidas a la empresa quedan asignadas a dicha actividad.

## Resultados por divisiones de actividad. Año 2021

División de actividad		Cifra de negocios			Personal ocupado		
		Millones de euros	% sobre el total	Variación anual (%)	Media anual	% sobre el total	Variación anual (%)
<b>H</b>	<b>Transporte y almacenamiento</b>	<b>113.823</b>	<b>19,6</b>	<b>12,9</b>	<b>906.970</b>	<b>11,6</b>	<b>-2,2</b>
H49	Transporte terrestre y por tubería	48.399	8,3	9,5	529.486	6,8	-3,9
H50	Transporte marítimo y por vías navegables interiores	2.140	0,4	16,7	8.021	0,1	11,8
H51	Transporte aéreo	6.662	1,1	28,4	30.964	0,4	-4,9
H52	Almacenamiento y actividades anexas al transporte	50.075	8,6	14,1	227.946	2,9	-4,5
H53	Actividades postales y de correos	6.547	1,1	15,2	110.553	1,4	12,6
<b>I</b>	<b>Hostelería</b>	<b>60.634</b>	<b>10,4</b>	<b>44,3</b>	<b>1.419.533</b>	<b>18,2</b>	<b>2,3</b>
I55	Servicios de alojamiento	16.465	2,8	78,8	274.520	3,5	0,4
I56	Servicios de comidas y bebidas	44.170	7,6	34,6	1.145.012	14,7	2,7
<b>J</b>	<b>Información y comunicaciones</b>	<b>90.493</b>	<b>15,6</b>	<b>6,3</b>	<b>558.861</b>	<b>7,2</b>	<b>1,2</b>
J58	Edición	5.742	1,0	6,5	51.839	0,7	3,0
J59	Actividades cinematográficas, de vídeo y de programas de televisión, grabación de sonido y edición musical	5.536	1,0	25,3	41.858	0,5	10,2
J60	Actividades de programación y emisión de radio y televisión	5.394	0,9	1,5	13.453	0,2	-54,4
J61	Telecomunicaciones	33.861	5,8	3,3	73.706	0,9	4,5
J62	Programación, consultoría y otras actividades relacionadas con la informática	36.038	6,2	6,7	343.812	4,4	3,7
J63	Servicios de información	3.922	0,7	12,3	34.193	0,4	4,7
<b>L</b>	<b>Actividades inmobiliarias</b>	<b>30.407</b>	<b>5,2</b>	<b>5,3</b>	<b>264.802</b>	<b>3,4</b>	<b>-3,0</b>
<b>M</b>	<b>Actividades profesionales, científicas y técnicas</b>	<b>103.720</b>	<b>17,8</b>	<b>6,5</b>	<b>1.081.928</b>	<b>13,9</b>	<b>-6,5</b>
M69	Actividades jurídicas y de contabilidad	22.593	3,9	2,9	339.102	4,4	-7,2
M70	Actividades de las sedes centrales; actividades de consultoría de gestión empresarial	22.973	4,0	11,5	161.796	2,1	-0,2
M71	Servicios técnicos de arquitectura e ingeniería; ensayos y análisis técnicos	27.475	4,7	2,5	273.705	3,5	-7,4
M72	Investigación y desarrollo	2.975	0,5	-3,9	33.551	0,4	-45,8
M73	Publicidad y estudios de mercado	18.299	3,1	13,8	116.938	1,5	1,7
M74	Otras actividades profesionales, científicas y técnicas	7.845	1,3	7,7	129.163	1,7	-1,3
M75	Actividades veterinarias	1.559	0,3	-2,7	27.674	0,4	3,3
<b>N</b>	<b>Actividades administrativas y servicios auxiliares</b>	<b>71.657</b>	<b>12,3</b>	<b>12,9</b>	<b>1.535.683</b>	<b>19,7</b>	<b>2,0</b>
N77	Actividades de alquiler	14.354	2,5	16,8	66.929	0,9	-4,1
N78	Actividades relacionadas con el empleo	7.692	1,3	21,9	263.112	3,4	12,7
N79	Actividades de agencias de viajes, operadores turísticos, servicios de reservas y actividades relacionadas	8.285	1,4	31,3	50.813	0,7	-11,4
N80	Actividades de seguridad e investigación	6.528	1,1	8,4	153.478	2,0	1,7
N81	Servicios a edificios y actividades de jardinería	17.595	3,0	6,9	666.007	8,6	1,1
N82	Actividades administrativas de oficina y otras actividades auxiliares a las empresas	17.205	3,0	6,9	335.345	4,3	0,2
<b>P</b>	<b>Educación</b>	<b>16.944</b>	<b>2,9</b>	<b>.</b>	<b>509.618</b>	<b>6,5</b>	<b>.</b>
<b>Q</b>	<b>Actividades sanitarias y de servicios sociales</b>	<b>45.014</b>	<b>7,7</b>	<b>.</b>	<b>842.422</b>	<b>10,8</b>	<b>.</b>
Q86	Actividades sanitarias	34.670	6,0	.	479.198	6,2	.
Q87	Asistencia en establecimientos residenciales	7.037	1,2	.	214.535	2,8	.
Q88	Actividades de servicios sociales sin alojamiento	3.306	0,6	.	148.689	1,9	.
<b>R</b>	<b>Actividades artísticas, recreativas y de entretenimiento</b>	<b>38.496</b>	<b>6,6</b>	<b>43,0</b>	<b>341.052</b>	<b>4,4</b>	<b>-3,1</b>
R90	Actividades de creación, artísticas y espectáculos	2.576	0,4	40,6	61.744	0,8	-11,4
R91	Actividades de bibliotecas, archivos, museos y otras actividades culturales	537	0,1	19,7	11.533	0,1	-37,6
R92	Actividades de juegos de azar y apuestas	22.681	3,9	63,8	69.396	0,9	37,5
R93	Actividades deportivas, recreativas y de entretenimiento	12.702	2,2	17,8	198.378	2,5	-7,0
<b>S</b>	<b>Otros servicios</b>	<b>10.187</b>	<b>1,8</b>	<b>13,7</b>	<b>327.242</b>	<b>4,2</b>	<b>-0,1</b>
S95	Reparación de ordenadores, efectos personales y artículos de uso doméstico	2.900	0,5	6,2	50.426	0,6	-4,5
S96	Otros servicios personales	7.287	1,3	17,0	276.816	3,6	0,7
<b>TOTAL</b>		<b>581.374</b>	<b>100,0</b>	<b>14,5</b>	<b>7.788.111</b>	<b>100,0</b>	<b>-0,7</b>

(\*) Para el TOTAL, la tasa de variación mostrada se calcula excluyendo las Secciones de Educación y Sanidad.

## Productividad

La productividad (valor añadido por persona ocupada) del sector Servicios fue de 35.641 euros en 2021.

Las divisiones de actividad que registraron mayor productividad fueron *Telecomunicaciones* (161.922 euros) y *Actividades de alquiler* (106.170 euros).

Por su parte, las de menor productividad fueron *Otros servicios personales* (lavanderías, peluquerías y otros servicios personales), con 14.568 euros, y *Servicios de comidas y bebidas*, con 16.465 euros.

### Sector Servicios. Productividad según división de actividad. Año 2021 (euros)



## Principales indicadores

La tasa bruta de explotación (proporción que el excedente bruto de explotación representa respecto a la cifra de negocios) del sector Servicios fue del 16,3%. Por secciones de actividad, la mayor tasa se dio en las *Actividades inmobiliarias* (36,5%) y la menor en *Hostelería* (12,8%).

En cuanto al empleo, el sector presentó una tasa de personal remunerado del 80,3% y una participación femenina en personal remunerado del 52,8%. Las *Actividades sanitarias* presentaron la mayor participación de mujeres en personal remunerado, con un 80,3%.

## Indicadores por divisiones de actividad. Año 2021

División de actividad	Tasa de Valor añadido (en %)	Tasa Gastos de Personal (en %)	Tasa bruta de explotación (en %)	Tasa personal remunerado (en %)	Tasa participación femenina (en %)
<b>H Transporte y almacenamiento</b>	<b>50,2</b>	<b>62,8</b>	<b>13,8</b>	<b>81,4</b>	<b>23,1</b>
H49 Transporte terrestre y por tubería	54,3	62,1	16,6	74,3	12,4
H50 Transporte marítimo y por vías navegables interiores	31,7	46,8	13,9	93,5	28,1
H51 Transporte aéreo	11,6	195,6	-11,1	99,7	42,5
H52 Almacenamiento y actividades anexas al transporte	52,2	54,3	15,4	95,9	31,8
H53 Actividades postales y de correos	66,2	85,0	6,5	79,9	42,3
<b>I Hostelería</b>	<b>45,4</b>	<b>72,0</b>	<b>12,8</b>	<b>82,7</b>	<b>54,4</b>
I55 Servicios de alojamiento	53,2	65,0	18,9	93,0	55,1
I56 Servicios de comidas y bebidas	42,5	75,4	10,5	80,2	54,2
<b>J Información y comunicaciones</b>	<b>52,9</b>	<b>68,2</b>	<b>13,9</b>	<b>90,3</b>	<b>34,5</b>
J58 Edición	54,2	70,7	14,5	81,6	47,3
J59 Actividades cinematográficas, de vídeo, televisión, sonido	48,1	70,2	11,8	84,0	45,7
J60 Actividades de programación y emisión de radio y televisión	29,5	47,2	13,3	95,0	44,9
J61 Telecomunicaciones	46,5	46,8	18,8	93,7	32,5
J62 Programación, consultoría y otras actividades informáticas	60,7	82,4	9,3	92,0	30,8
J63 Servicios de información	65,0	69,7	17,3	86,0	43,0
<b>L Actividades inmobiliarias</b>	<b>56,2</b>	<b>29,8</b>	<b>36,5</b>	<b>45,6</b>	<b>58,4</b>
<b>M Actividades profesionales, científicas y técnicas</b>	<b>56,2</b>	<b>65,6</b>	<b>16,7</b>	<b>68,4</b>	<b>53,7</b>
M69 Actividades jurídicas y de contabilidad	65,6	50,3	31,4	61,4	70,3
M70 Actividades de las sedes centrales; actividades de consultoría	50,9	88,8	5,6	90,4	49,1
M71 Servicios técnicos de arquitectura e ingeniería	52,9	67,7	14,6	70,8	34,4
M72 Investigación y desarrollo	58,5	74,5	15,4	82,5	49,4
M73 Publicidad y estudios de mercado	48,1	64,1	9,8	69,2	56,8
M74 Otras actividades profesionales, científicas y técnicas	67,6	49,6	30,2	50,9	59,1
M75 Actividades veterinarias	50,8	57,6	19,6	64,1	80,1
<b>N Actividades administrativas y servicios auxiliares</b>	<b>68,6</b>	<b>75,9</b>	<b>14,3</b>	<b>92,0</b>	<b>54,1</b>
N77 Actividades de alquiler	53,6	25,9	36,7	79,3	29,1
N78 Actividades relacionadas con el empleo	91,8	96,8	2,9	98,9	39,6
N79 Actividades de agencias de viajes, operadores turísticos	41,0	95,0	0,7	82,0	69,1
N80 Actividades de seguridad e investigación	74,9	86,3	10,1	98,9	19,9
N81 Servicios a edificios y actividades de jardinería	77,9	88,0	8,7	94,3	67,4
N82 Actividades administrativas de oficina y otras actividades auxiliares a las empresas	62,6	74,1	14,5	82,9	58,9
<b>P Educación</b>	<b>80,5</b>	<b>78,6</b>	<b>16,3</b>	<b>83,7</b>	<b>69,1</b>
<b>Q Actividades sanitarias y de servicios sociales</b>	<b>67,5</b>	<b>68,0</b>	<b>19,0</b>	<b>83,1</b>	<b>80,3</b>
Q86 Actividades sanitarias	62,7	58,7	22,1	71,5	75,0
Q87 Asistencia en establecimientos residenciales	79,4	87,3	9,8	99,0	84,9
Q88 Actividades de servicios sociales sin alojamiento	85,6	91,9	6,9	97,5	85,9
<b>R Actividades artísticas y recreativas</b>	<b>52,5</b>	<b>54,2</b>	<b>17,2</b>	<b>76,5</b>	<b>43,3</b>
R90 Actividades de creación, artísticas y espectáculos	61,2	38,0	32,6	35,6	48,1
R91 Actividades de bibliotecas, archivos, museos	70,3	70,0	21,0	82,1	54,1
R92 Actividades de juegos de azar y apuestas	41,5	27,9	18,0	89,2	43,4
R93 Actividades deportivas, recreativas y de entretenimiento	63,4	77,3	12,7	84,5	42,0
<b>S Otros servicios</b>	<b>55,8</b>	<b>64,4</b>	<b>18,4</b>	<b>52,7</b>	<b>67,3</b>
S95 Reparación de ordenadores, efectos personales	47,7	64,2	15,1	53,6	28,1
S96 Otros servicios personales	58,9	64,5	19,7	52,5	74,6
<b>TOTAL</b>	<b>56,4</b>	<b>65,9</b>	<b>16,3</b>	<b>80,3</b>	<b>52,8</b>

Tasa de valor añadido: Valor añadido a coste de los factores / Valor de Producción \* 100.

Tasa de gastos de personal: Gastos de Personal / Valor añadido a coste de los factores \* 100.

Tasa bruta de explotación: Excedente bruto de explotación / Cifra de negocios \* 100.

Tasa de personal remunerado: Personal remunerado / Personal ocupado \* 100.

Tasa de participación femenina: Mujeres en personal remunerado / Personal remunerado \* 100.

## Destino geográfico de las ventas

El 88,8% de las ventas del sector Servicios en 2021 se realizó dentro de España.

Las ventas fuera de España totalizaron 65.323 millones de euros, lo que supuso el 11,2% del total.

Las divisiones de actividad con mayor porcentaje de ventas fuera de España fueron *Transporte aéreo* (47,7%) y *Almacenamiento y actividades anexas al transporte* (33,1%).

## Divisiones de actividad con mayor porcentaje de ventas fuera de España. Año 2021 (%)

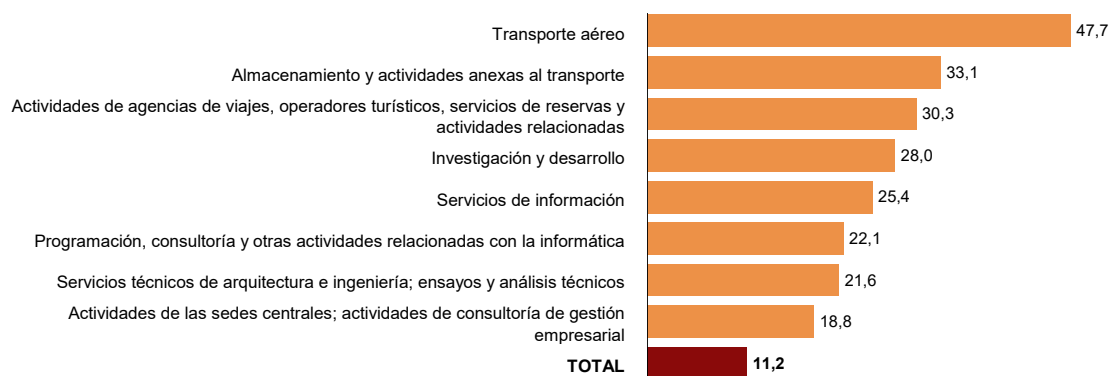

## Inversión en activos materiales

La inversión en activos materiales realizada por el sector Servicios ascendió a 39.402 millones de euros en 2021. Las actividades con mayor inversión fueron *Actividades inmobiliarias* (22,2% del total) y *Transporte y almacenamiento* (20,6%).

La inversión supuso el 14,2% del valor añadido del sector. Este porcentaje osciló entre el 5,3% de las *Actividades profesionales, científicas y técnicas*, y el 55,2% de las *Actividades inmobiliarias*.

## Inversión en activos materiales por secciones de actividad. Año 2021

Sección de actividad	Inversión material		Inversión / Valor añadido (en %)
	Millones de euros	% sobre el total	
H Transporte y almacenamiento	8.124	20,6	19,2
I Hostelería	3.773	9,6	13,6
J Información y comunicaciones	5.043	12,8	12,8
L Actividades inmobiliarias	8.743	22,2	55,2
M Actividades profesionales, científicas y técnicas	2.674	6,8	5,3
N Actividades administrativas y servicios auxiliares	6.920	17,6	16,3
P Educación	580	1,5	4,5
Q Actividades sanitarias y de servicios sociales	1.752	4,4	6,5
R Actividades artísticas, recreativas y de entretenimiento	1.435	3,6	9,9
S Otros servicios	358	0,9	6,8
<b>TOTAL</b>	<b>39.402</b>	<b>100,0</b>	<b>14,2</b>

## Resultados por comunidades autónomas<sup>3</sup>

Las comunidades autónomas con mayor participación en la cifra de negocios del sector Servicios en 2021 fueron Comunidad de Madrid (34,0%), Cataluña (19,7% del total) y Andalucía (9,9%).

Por su parte, las que tuvieron menor peso fueron La Rioja (0,4%), Cantabria (0,7%) y Extremadura (0,8%).

### Sector Servicios por comunidades y ciudades autónomas. Año 2021

Comunidad Autónoma	Cifra de negocios		Inversión material		Personal ocupado	
	Millones de euros	% sobre el total	Millones de euros	% sobre el total	Media anual	% sobre el total
Andalucía	58.457	9,9	3.462	8,7	1.088.328	13,9
Aragón	11.642	2,0	842	2,1	193.935	2,5
Asturias, Principado de	7.387	1,3	317	0,8	138.606	1,8
Baleares, Illes	16.959	2,9	1.614	4,0	217.916	2,8
Canarias	20.791	3,5	1.885	4,7	358.578	4,6
Cantabria	4.291	0,7	209	0,5	83.890	1,1
Castilla y León	15.471	2,6	1.105	2,8	313.305	4,0
Castilla-La Mancha	11.720	2,0	658	1,6	218.295	2,8
Cataluña	115.705	19,7	7.332	18,3	1.520.012	19,4
Comunitat Valenciana	47.424	8,1	3.064	7,7	747.656	9,6
Extremadura	4.774	0,8	463	1,2	113.434	1,5
Galicia	22.566	3,8	1.063	2,7	374.238	4,8
Madrid, Comunidad de	200.095	34,0	14.908	37,3	1.748.159	22,4
Murcia, Región de	11.661	2,0	796	2,0	198.342	2,5
Navarra, Comunidad Foral de	5.970	1,0	409	1,0	91.651	1,2
País Vasco	25.709	4,4	1.676	4,2	352.701	4,5
Rioja, La	2.469	0,4	133	0,3	43.628	0,6
Ceuta	4.457	0,8	7	0,0	6.039	0,1
Melilla	394	0,1	14	0,0	6.493	0,1
<b>TOTAL</b>	<b>587.941</b>	<b>100,0</b>	<b>39.959</b>	<b>100,0</b>	<b>7.815.207</b>	<b>100,0</b>

## Revisiones y actualización de datos

Los datos publicados hoy son definitivos. Todos los resultados están disponibles en INEBase.

<sup>3</sup> Para obtener los resultados por comunidades autónomas se considera como unidad estadística la **Unidad Local** cuya actividad principal es Servicios. Estas unidades locales pueden formar parte de Empresas cuya actividad está incluida en otros sectores y, en ese caso, sus datos a nivel de Empresa no están incluidos en el Sector Servicios. Otra diferencia entre estos datos regionales (por locales) y los datos nacionales (por empresas) es que sólo en estos últimos es necesario aplicar las consolidaciones de flujos internos a cada empresa, lo que explica que el total de la cifra de negocios sea algo mayor en los datos regionales que en los nacionales.



## Nota metodológica

La EEE: Sector Servicios es una operación estadística de carácter estructural y periodicidad anual, dirigida a las empresas, sociedades y personas físicas cuya actividad principal se describe en las secciones H, I, J, L, M, N, P, Q, R y divisiones 95 y 96 de la sección S de la CNAE-2009.

Esta operación permite conocer las principales características estructurales y económicas de las empresas del sector de estudio mediante un amplio conjunto de variables relativas al personal ocupado, cifra de negocios y otros ingresos, compras y consumos, gastos de personal, impuestos e inversiones. La estadística incluye agregados económicos como el valor de la producción y el valor añadido bruto, así como principales indicadores.

Este año, 2021, es el primero en que esta estadística debe aplicar el Reglamento 2019/2152 del Parlamento Europeo y del Consejo relativo a las estadísticas empresariales europeas (Reglamento EBS), y a su Acto de implementación 2020/1197. Esto ha conllevado una serie de cambios metodológicos, que se describen en detalle en el apartado de metodología disponible en la web.

**Tipo de operación:** continua de periodicidad anual.

**Ámbito poblacional:** empresas cuya actividad principal se describe en las secciones H, I, J, L, M, N, P, Q, R y divisiones S95 y S96 de la CNAE-2009.

**Ámbito geográfico:** todo el territorio nacional.

**Período de referencia:** el año natural, que, salvo excepciones, coincide con el ejercicio contable de la empresa.

**Tamaño muestral:** 112.693 unidades (55% con recogida directa y 45% con datos administrativos).

**Método de recogida:** cumplimentación del cuestionario por parte del informante, fundamentalmente vía internet (sistema IRIA), y utilización de fuentes administrativas.

Para más información se puede tener acceso a la metodología en:

[http://www.ine.es/dyngs/INEbase/es/operacion.htm?c=Estadistica\\_C&cid=1254736176865&menu=metodologia&idp=1254735576778](http://www.ine.es/dyngs/INEbase/es/operacion.htm?c=Estadistica_C&cid=1254736176865&menu=metodologia&idp=1254735576778)

Y al informe metodológico estandarizado en:

<http://www.ine.es/dynt3/metadatos/es/RespuestaDatos.html?oe=30177>

Las estadísticas del INE se elaboran de acuerdo con el Código de Buenas Prácticas de las Estadísticas Europeas, que fundamenta la política y estrategia de calidad de la institución. Para más información, véase la sección de [Calidad en el INE y Código de Buenas Prácticas](#) en la página web del INE.

---

Más información en [INEbase](#) – [www.ine.es](http://www.ine.es) Twitter: [@es\\_ine](#) Todas las notas de prensa en: [www.ine.es/prensa/prensa.htm](http://www.ine.es/prensa/prensa.htm)

Gabinete de prensa: **Teléfonos: 91 583 93 63 /94 08** — [gprensa@ine.es](mailto:gprensa@ine.es)

Área de información: **Teléfono: 91 583 91 00** – [www.ine.es/infoine](http://www.ine.es/infoine)

---

## Anexo

### Estructura conjunta de los sectores de Industria, Comercio y Servicios no financieros

En 2021 la cifra de negocios conjunta de los sectores de Industria, Comercio y Servicios no financieros se situó en 2,156 billones de euros. En relación al año anterior, la facturación del sector Industrial registró un aumento del 21,5%, Comercio del 15,7% y sector Servicios del 14,5% (esta tasa de variación se ha calculado excluyendo las secciones de Educación y Sanidad).

El sector Industrial representó el 34,0% de dicha facturación y ocupó al 17,8% del personal. El Comercio facturó el 39,0% del total, y su valor añadido bruto representó el 22,2%. Por su parte, el sector Servicios supuso el 27,0% de la cifra de negocios, el 48,4% del valor añadido y ocupó al 58,9% del personal de los tres sectores.

#### Sectores de Industria, Comercio y Servicios. Año 2021 Cifra de negocios, valor añadido bruto y personal ocupado

Sección de actividad	Cifra de negocios		Valor añadido a coste de los factores		Personal ocupado (media anual)	
	Millones de euros	% sobre el total	Millones de euros	% sobre el total	Miles de personas	% sobre el total
<b>Sector Industrial</b>	<b>734.026</b>	<b>34,0</b>	<b>168.960</b>	<b>29,4</b>	<b>2.361,1</b>	<b>17,8</b>
B Industrias extractivas	4.140	0,2	1.619	0,3	18,3	0,1
C Industria manufacturera	588.190	27,3	133.528	23,3	2.117,7	16,0
D Suministro de energía eléctrica, gas, vapor y aire acondicionado	118.040	5,5	23.137	4,0	42,5	0,3
E Suministro de agua, actividades de saneamiento, gestión de residuos y descontaminación	23.656	1,1	10.675	1,9	182,6	1,4
<b>Sector Comercio</b>						
G Comercio al por mayor y al por menor, reparación de vehículos de motor u motocicletas	<b>840.794</b>	<b>39,0</b>	<b>127.556</b>	<b>22,2</b>	<b>3.080,6</b>	<b>23,3</b>
<b>Sector Servicios no financieros</b>	<b>581.374</b>	<b>27,0</b>	<b>277.573</b>	<b>48,4</b>	<b>7.788,1</b>	<b>58,9</b>
H Transporte y almacenamiento	113.823	5,3	42.253	7,4	907,0	6,9
I Hostelería	60.634	2,8	27.712	4,8	1.419,5	10,7
J Información y comunicaciones	90.493	4,2	39.544	6,9	558,9	4,2
L Actividades inmobiliarias	30.407	1,4	15.825	2,8	264,8	2,0
M Actividades profesionales, científicas y técnicas	103.720	4,8	50.366	8,8	1.081,9	8,2
N Actividades administrativas y servicios auxiliares	71.657	3,3	42.436	7,4	1.535,7	11,6
P Educación	16.944	0,8	12.918	2,3	509,6	3,9
Q Actividades sanitarias y de servicios sociales	45.014	2,1	26.781	4,7	842,4	6,4
R Actividades artísticas, recreativas y de entretenimiento	38.496	1,8	14.482	2,5	341,1	2,6
S Otros servicios	10.186,7	0,5	5.255	0,9	327,2	2,5
<b>TOTAL</b>	<b>2.156.194</b>	<b>100,0</b>	<b>574.089</b>	<b>100,0</b>	<b>13.229,8</b>	<b>100,0</b>

#### Sectores de Industria, Comercio y Servicios. Año 2021 Tasas de variación anual de cifra de negocios, valor añadido bruto y personal ocupado (%)

