

Población

Cifras de Población

1 de enero de 2025

España	49.128.297
Andalucía	8.676.713
Almería	770.554
Cádiz	1.261.420
Córdoba	773.163
Granada	945.797
Huelva	538.789
Jaén	618.143
Málaga	1.791.183
Sevilla	1.977.664
Aragón	1.364.621
Huesca	230.087
Teruel	136.091
Zaragoza	998.443
Asturias, Principado de	1.015.128
Balears, Illes	1.249.844
Canarias	2.258.866
Palmas, Las	1.171.547
Santa Cruz de Tenerife	1.087.319
Cantabria	593.623
Castilla y León	2.401.221
Ávila	160.738
Burgos	362.663
León	448.030
Palencia	158.702
Salamanca	328.446
Segovia	158.251
Soria	90.183
Valladolid	528.644
Zamora	165.564
Castilla-La Mancha	2.126.378
Albacete	390.751
Ciudad Real	494.848
Cuenca	199.859
Guadalajara	285.839
Toledo	755.081
Cataluña	8.124.126
Barcelona	5.959.941
Girona	830.429
Lleida	458.226
Tarragona	875.530
Comunitat Valenciana	5.425.182
Alicante/Alacant	2.033.566
Castellón/Castelló	627.620
Valencia/València	2.763.996
Extremadura	1.053.345
Badajoz	665.155
Cáceres	388.190
Galicia	2.714.741
Coruña, A	1.135.623
Lugo	326.022
Ourense	305.278
Pontevedra	947.818
Madrid, Comunidad de	7.113.886
Murcia, Región de	1.586.989
Navarra, Comunidad Foral de	683.854
País Vasco	2.242.343
Araba/Álava	341.961
Bizkaia	1.167.233
Gipuzkoa	733.149
Rioja, La	326.803
Ceuta	83.567
Melilla	87.067

Superamos los 49 millones de habitantes

El censo sitúa la cifra de población de España en 49.128.297 habitantes a 1 de enero de 2025, con un crecimiento de más de 500.000 personas en un año (1,0%). El 51% de la población son mujeres y la edad media es de 44,5 años (45,8 años las mujeres y 43,2 años los hombres). Un 20,7% de la población es mayor de 64 años.

Pirámide de población de España. A 1 de enero de 2025

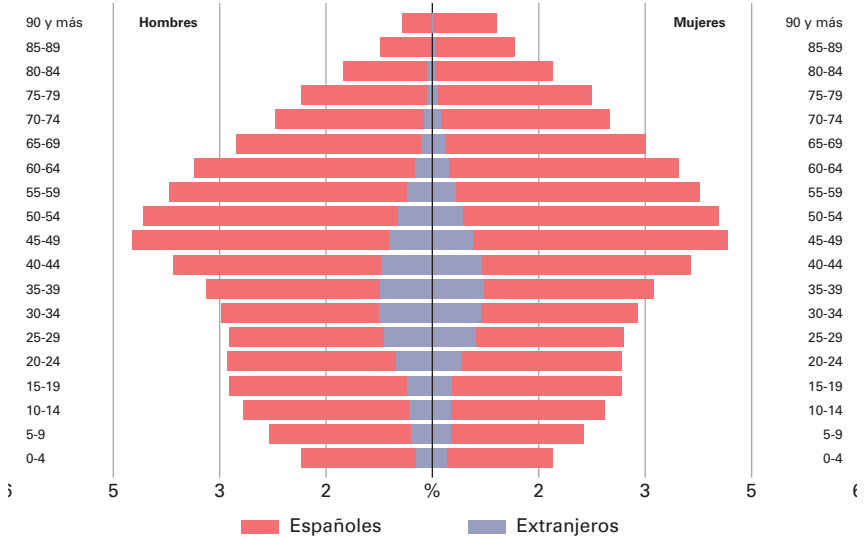

La población crece gracias al efecto migratorio

El saldo migratorio (inmigrantes menos emigrantes) baja a 12,81 por cada mil habitantes durante 2024, frente al 13,28 de 2023. El saldo vegetativo (nacimientos menos fallecimientos) sigue en negativo, con -2,37 por cada mil habitantes. Como resultado, el crecimiento se sitúa en 10,41 por mil habitantes.

Saldos y crecimiento por mil habitantes

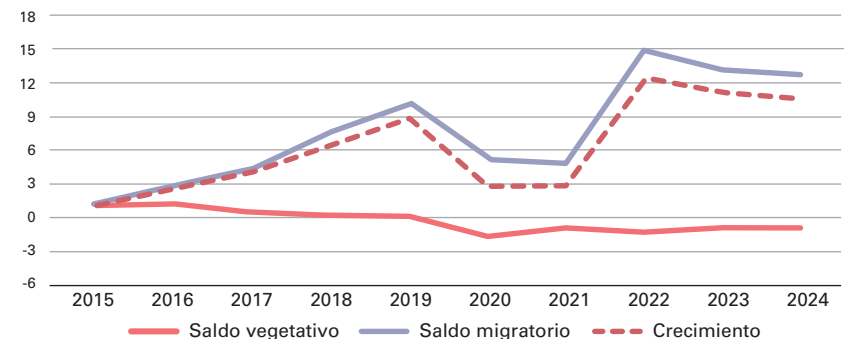

* A partir de 2021 los Indicadores Migratorios utilizan como fuente de información la Estadística de Migraciones y Cambios de Residencia.

Más de 9 millones nacieron en el extranjero

En España residen 6,9 millones de extranjeros, un 14,1% de la población. Los nacidos en el extranjero son casi 9,5 millones.

La mayor proporción de población de nacionalidad no española reside en Illes Balears (21,7%). Le siguen Comunitat Valenciana (19,5%) y Cataluña (18,7%)

Entre los extranjeros predominan los nacionales de Marruecos (14,0%) seguidos de los de Colombia (9,8%) y Rumanía (8,8%), que pasa al tercer puesto tras varios años seguidos en segunda posición.

Un 20,8% de los emigrantes tiene nacionalidad española

Durante 2024, en las migraciones procedentes del exterior predominan los nacionales de Colombia (13,0%), España (11,2%) y Marruecos (10,3%). Y entre los migrantes que salen al exterior, los de España (20,8%), Marruecos (8,3%) y Rumanía (7,6%).

El principal destino de la emigración exterior por grandes regiones son otros países de la Unión Europea (30,4%) y Sudamérica (23,4%).

Población extranjera. A 1 de enero de 2025 (%)

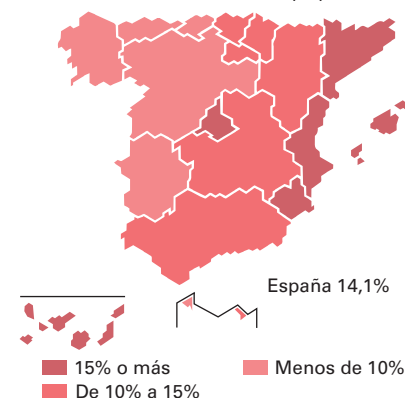

Saldo migratorio más ajuste estadístico. 2024

Unión Europea	2.330.030(ep)
España	576.700 (p)
Alemania	451.736
Italia	243.612 (p)
Francia	151.245 (p)
Portugal	143.641
Países Bajos	107.107 (p)
Bélgica	85.845 (p)
Rumanía	70.285 (ep)
Irlanda	69.300
Grecia	66.431 (ep)
Austria	49.711
Finlandia	46.667
Bulgaria	39.187
Chequia	36.845
Polonia	33.247
Dinamarca	31.477
Croacia	31.394
Suecia	28.820
Lituania	23.140
Eslovenia	11.532
Malta	10.614
Chipre	10.310 (p)
Luxemburgo	7.935
Hungría	4.086
Eslovaquia	2.399
Estonia	1.374
Letonia	-4.610

En 2024 España registra el tercer mayor saldo migratorio con el exterior de los últimos 10 años, por detrás de 2022 y 2023.

Principales nacionalidades de la emigración con destino el extranjero. 2024

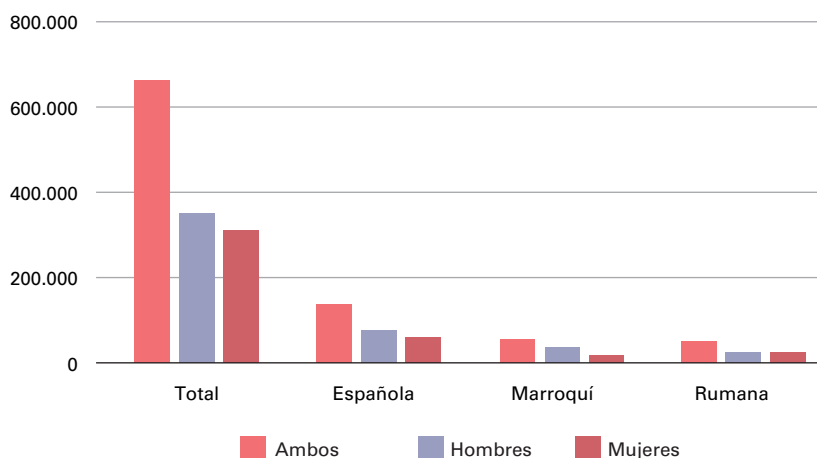

(p) Dato provisional.
(e) Estimación.

Fuente: Eurostat

Tasa bruta de natalidad. 2024

Nacidos por mil habitantes

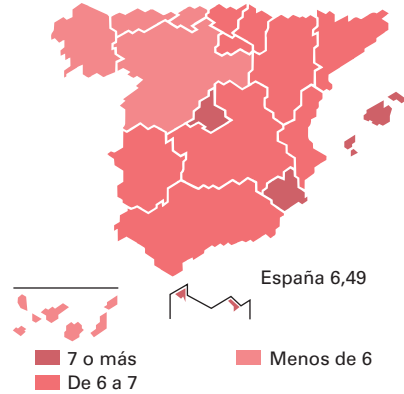

Número medio de hijos por mujer. 2023

Unión Europea	1,38 (ep)
Bulgaria	1,81
Francia	1,66 (p)
Hungría	1,55
Rumanía	1,54 (e)
Eslovenia	1,51
Dinamarca	1,50
Irlanda	1,50
Eslovaquia	1,49
Bélgica	1,47
Croacia	1,47
Chequia	1,46
Portugal	1,45
Suecia	1,45
Países Bajos	1,43
Chipre	1,40
Alemania	1,39
Letonia	1,36
Austria	1,32
Estonia	1,31
Grecia	1,26
Finlandia	1,26
Luxemburgo	1,25
Italia	1,21
Polonia	1,20 (ep)
Lituania	1,18
España	1,12
Malta	1,06

(p) Dato provisional.

(e) Estimación.

Fuente: Eurostat

Principales indicadores de natalidad y fecundidad. 2024

		Variación anual %
Número de nacimientos	318.005	-0,8
Tasa bruta de natalidad ¹	6,49	-1,9
Porcentaje de nacidos de madre extranjera	25,46	4,8
Número medio de hijos por mujer	1,10	-1,4
Edad media a la maternidad	32,61	0,0
Porcentaje de nacidos de madre no casada	49,99	0,1

1. Número de nacidos vivos por 1.000 habitantes.

Todos los indicadores se calculan respecto a los nacimientos de las madres residentes en España.

La fecundidad sigue a la baja en 2024

Durante 2024 se registran 318.005 nacimientos, según datos del Movimiento Natural de la Población, un 0,8% menos que el año anterior.

De acuerdo con los Indicadores Demográficos Básicos, la tasa bruta de natalidad se sitúa en 6,49 nacidos por cada 1.000 habitantes. Los nacidos de madre extranjera que residen en España suponen el 25,46% del total.

El número medio de hijos por mujer (indicador coyuntural de fecundidad) se sitúa en 1,10, dos centésimas menos que en 2023.

Datos avance de 2025 sugieren un incremento del 1,0% en el número de nacimientos respecto a 2024, de acuerdo con la Estimación Mensual de Nacimientos (EMN).

Nacimientos mensuales estimados



Principales indicadores de mortalidad. 2024

		Variación anual %
Número de defunciones	436.118	0,0
Tasa bruta de mortalidad ¹	8,87	-1,1
Esperanza de vida al nacimiento	84,01	0,3
Esperanza de vida a los 65 años	21,87	0,9
Tasa de mortalidad infantil ²	3,04	15,6

1. Por cada 1.000 habitantes.

2. Por cada 1.000 nacidos vivos.

Los indicadores están calculados para la población residente en España.

La esperanza de vida al nacimiento alcanza un nuevo máximo

Los datos del Movimiento Natural de la Población cifran en 436.118 el número de fallecidos en 2024, sin variación apreciable respecto al año anterior.

La tasa bruta de mortalidad baja a 8,87 fallecidos por cada 1.000 habitantes, según los Indicadores Demográficos Básicos. Por regiones, el noroeste peninsular registra un año más las cifras más altas: Principado de Asturias (12,9), Galicia (12,1) y Castilla y León (11,9).

La tasa de mortalidad infantil por cada 1.000 nacidos vivos aumenta cuatro décimas, y la esperanza de vida al nacimiento sube a 84,01 años.

Durante 2025, el número de defunciones se incrementa un 2,5% respecto al año anterior, según datos de la Estimación del número de Defunciones Semanales (EDeS).

Estimación de defunciones semanales

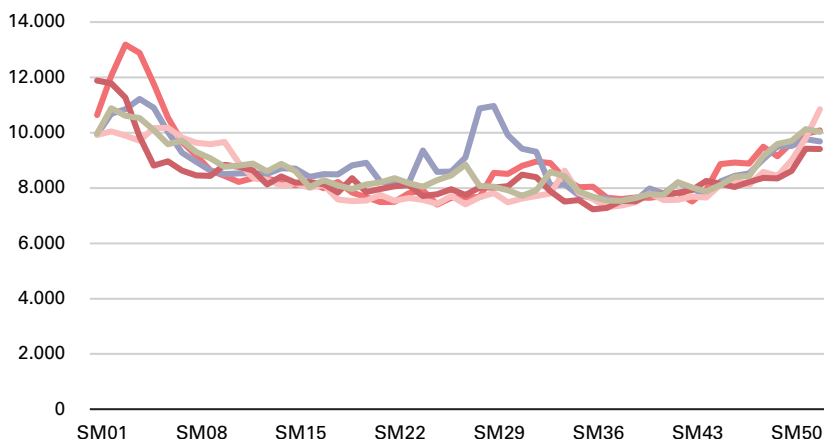

Tasa Bruta de Mortalidad. 2024

Defunciones por mil habitantes

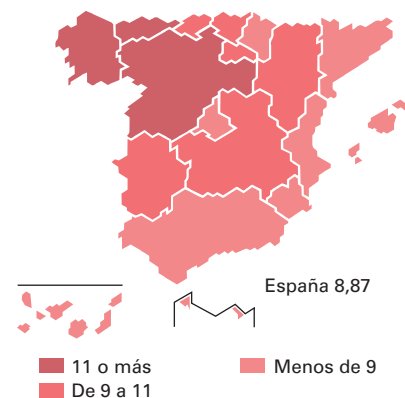

Esperanza de vida al nacimiento según sexo

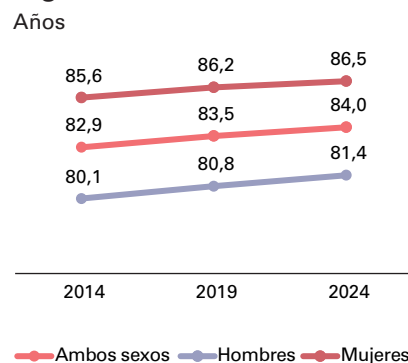

— 2021
— 2022
— 2023
— 2024
— 2025

Tasa Bruta de Nupcialidad. 2024

Matrimonios por mil habitantes

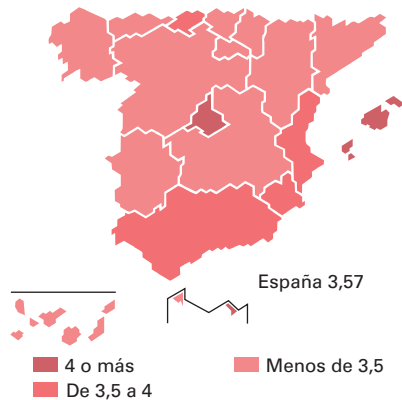

Tasa bruta de nupcialidad. 2023

Matrimonios por 1.000 hab.

Unión Europea	4,0
Rumanía	5,8
Letonia	5,6
Hungría	5,2
Austria	5,0
Lituania	4,9
Eslovaquia	4,9
Estonia	4,7
Croacia	4,5
Chequia	4,4
Alemania	4,3
Malta	4,2
Suecia	4,2
Bélgica	4,0
Polonia	4,0
Grecia	3,9
Luxemburgo	3,8
Países Bajos	3,8
Finlandia	3,7
España	3,5
Francia	3,5
Portugal	3,5
Bulgaria	3,4
Italia	3,1
Eslovenia	3,0
Dinamarca	:
Irlanda	:
Chipre	:

: Dato provisional.

Fuente: Eurostat

Principales indicadores de nupcialidad. 2024

		Variación anual %
Número de matrimonios	175.364	1,7
Tasa bruta de nupcialidad ¹	3,57	0,6
% matrimonios con al menos un cónyuge extranjero ²	20,88	6,9
% matrimonios mismo sexo	4,18	6,4
Edad media de las mujeres al primer matrimonio	35,19	0,9
Edad media de los hombres al primer matrimonio	37,25	0,8

1. Número de matrimonios por 1.000 habitantes.

2. Matrimonios de distinto sexo.

Los indicadores están calculados para la población residente en España.

Casi un 21% de matrimonios tienen al menos un cónyuge extranjero

Según la Estadística de Matrimonios, en 2024 se registran un total de 175.364 matrimonios, un 1,7% más que en 2023. La tasa bruta de nupcialidad se sitúa en 3,57 matrimonios por cada 1.000 habitantes.

Repuntan las disoluciones matrimoniales

En 2024 hay 86.595 casos de separación y divorcio, un 8,2% más que al año anterior, según la Estadística de Nulidades, Separaciones y Divorcios.

Los divorcios representan el 95,8% del total, el 79,8% de ellos son no contenciosos y la duración media de las parejas divorciadas es de 16,4 años. La custodia compartida en casos de hijos menores y cónyuges de distinto sexo, supone el 49,7% del total. Un 46,6% se otorgan solo a la madre y un 3,4% solo al padre.

Custodia de menores en casos de divorcio de cónyuges de diferente sexo (%)

